(第三種郵便物認可大正十一年七月廿四日) 發行人 西片朝三 編輯人 金念曾 印刷人 金慕章

滿洲報

(本報價目)每份五分每月一圓一角三個月三圓二角六個月六圓二角全年十二圓郵費先惠郵票不收 (廣告刊費)一行十二字起碼一日每行一圓特別地位加倍長期者另議 以上俱以現大洋爲本位但朝鮮臺灣日本及其他國即以其國金幣爲本位

大連市山縣通一四二番地 發行所 中日合辦 滿洲報社 電話 編輯部(長)七五一三番 經理部(長)四〇三四番 社長室(長)二一八一番 振替貯金口座(大連)三七三番

THE MAN CHOU PAO 142 Yamagatadori, Dairen, Manchuria China.

昭和五年五月廿六日

評壇 戰事之優劣觀 (知非)

●南北交鋒、吾人除對於身罹砲火、九死一生之良善同胞、不忍其無辜受累、至於勝敗誰屬、殊可置之弗論矣、顧自失和以來、南方相隔甚遙、中央政府、當大敵壓境之際、如何調遣、如何布置、無由得其眞象、似覺特別鎭靜、不若北方之紛擾●北方聯軍、若閻若馮、若孫若鹿、兵士之多、幾至遍地皆是、呵氣成雲、揮汗成雨、以之攻取江南、詎不費力、即令不克全勝、亦決不至失敗、平心論之、勢均力敵、彼此不相下可矣、據近日各報宣傳、中央軍節節前進、聯合軍步步後退、如快刀之破輕竹、如疾風之掃秋葉、何强弱之相差如此●或謂北軍之敗、非閻馮之基本軍隊失利、特雜牌軍隊、不足當中央一擊、故不免望影奔逃、遺棄器械而不顧、若夫閻馮兩軍、依然故無恙也、雖然成軍家之所努力者、惟在乎不喪銳氣、方在交戰之初、遽然遭此挫敗、後防將士、皆爲人先聲所奪、猶疑莫定、是亦戰時之所最忌者也、

唐生智已抵津 日內赴前方 分別晋謁閻馮

天津特訊、唐生智氏二十一日抵津、當晚地方軍警要人多往晤談、唐之代表臧卓與參謀長晏勳甫等均在津迎候、唐擬日內往前方晋謁閻錫山馮玉祥、兩總司令云

據又一消息唐生智舊部前五十一師師長龔浩及唐之參謀長晏勳甫聞唐抵津、特於昨(二十二日)晨由平聯袂到津晋謁云

意見不一致 汪中止北來 北平會議已經決裂 聯合通電發表無期

在平改組派陳公博覃振等、與由并歸來之謝持鄒魯及閻氏代表趙丕廉並李宗仁代表郭泰祺張知本等關於設置中央黨部以滬粵二次委員分配問題爲中心連日會議然究意見不一致汪精衛因之已覆電中止來平會議遂歸決裂 而黨部聯合通電之發布亦歸無期延期矣(廿五日北平專電)

將與閻馮軍聯合 沿江進攻南京 李宗仁又發表宣言 張發奎軍分兩路入贛境

張發奎軍分兩路已入贛境一路由永明開郴州永興一路由寧岐出衡陽李宗仁又發宣言謂將由武漢與閻馮軍聯絡沿江即攻南京云(廿五日香港專電)

遠東會第二日 田徑決賽之成績

東京(廿日)遠東運動大會第二日田徑決賽成績如左

百米決勝

第一 吉岡隆德 一〇秒八
第二 譚石格 (菲)
第三 南部忠平
第四 尼泊姆 (菲)
得分數日本七分菲四分

四百米決勝

第一 中島亥太郎 四九秒二
(日本及遠東新紀錄)
二 西貞一
三 布哇衣德(菲)
四 石原孝
分數日本九分菲二分

高欄決勝

第一 三木義雄 一五秒四
(遠東新記錄)
二 歌阿 (菲)
三 蒲達西歐 (菲)
四 哥德萊思 (菲)
分數日本五 菲六
第二碰倒一欄

擲鐵球

一 高田靜雄 十五米八〇
二 青野輝夫 十五米〇一
三 古川三郎 十四米四二
四 西田恭介 十四米二四
分數日本一一、菲、中、印、零
(廿五日東京電)

第三日之比賽程序

(廿五日東京電)廿六日之比賽程序規定如左
五項全能(午後三時)神宮競技場
棒球中對日(午後二時三)年町場
網球日對菲(午後一時)神宮籃球場
排球中對日(三時)
籃球日對菲(七時半)

田徑賽之第一日

低欄豫選

(A組)
第一 哥特萊斯 (二十五秒六)
第二 卡西亞
第三 瀧川正一
(B組)
第一 三宅正之 (無紀錄)
第二 阿武巖夫
第三 匹拉努耶

四百米豫選

(A組)
第一 蒲哇衣德 (五十秒六)
第二 石原孝
第三 蒲田久之助
(B組)
第一 中島亥太郎 (四十九秒四)
遠東日本新記錄
第二 西貞一
第三 阿蘭蒲拉

△A組 我國選手在出發時曾遭四次制止蒲哇衣德始終率前先驅
△B組 中島自出發點起以至決勝點悠悠前率西選手於二百五十米時始追過阿蘭蒲拉

二百米豫選

A組
第一 襲石格 (二十二秒五)
二 尼泊姆
三 岡健次
B組
第一 吉岡 (二十二秒一)
二 佐佐木吉藏
三 甘達利

跳高決勝

第一 德利標 (二米)
第二 木村一夫 (一米九六)
第三 小野操 (一米九一)
以上遠東日本新記錄
第四 曹利哇 (一米八四)

跳遠決賽

第一 南部忠平 (七米五九)
二等 織田幹雄 (七米四六)
三等 富山一郎 (七米三二)
四等 蒲魯達西歐 (六米八九)
(以上遠東日本新記錄)

擲鐵餅決賽

第一 齊藤眞衛 (四十米二七)
二 黑田保次 (三十九米三八)
三 冲田芳夫 (三十九米一)
四 久內武 (三十八米八九)

(二十五日電)陸上個人競技第一日得點如左

種目	日	菲	中	印
千五百米	一一	〇	〇	〇
擲鐵餅	一一	〇	〇	〇
跳遠	一〇	一	〇	〇
跳高	五	六	〇	〇
合計	三七	七	〇	〇

(廿五日東京電)

遠東會球賽之第一日

女子排球賽 我國獲勝

(廿五日東京電)女子排球初賽中對菲二十一對七二十一對十七中國勝

中日籃球賽 我國惜敗

(廿五日東京電)中日籃球賽三十九對二十四日本勝
中(一二—一五)(一二—二四)日

女子網球賽 李吉花告捷 李牡丹敗績

(廿五日東京電)女子網球中對菲成績一勝一敗
李吉花(六—一)(六—一)卞西阿哥
李牡丹(二—六)(七—五)(一—六)歐久阿

日菲排球賽 菲律賓大勝

(廿五日東京電)日對菲排球賽四十二對三十二日本敗
菲律賓(二一—一八)(二一—一四)日本

田徑賽欠練習 球賽定努力

出席本屆遠東運動大會之我國選手周兆元於大會第一日發表左之簡略談話 本日所最屬望之劉長春選手因患足痛未能出場比賽是故陷中國側於失敗之地深爲遺憾日本選手技術進步之速殊令人爲之驚嘆不已以中國進步之遲相比較抱愧良多概皆由中國選手練習不足有以致之中國人殊好球技具有普遍性然今後當對此方面積極練習確信能得到相當進步云云

中菲棒球賽 我國獲勝

中國棒球監督劉達城對於念四日中菲棒球戰結果中國優勝發表左之感想 中國選手本日對菲球戰雖得勝利乃爲最僥倖之事據鄙人自所推測中國選手練習未足斷不能活躍出場此次雖勝仍不敢自信須俟念五日與日本選手比賽方能判斷優劣云

第一日各場 觀衆之概數

(廿五日東京電)遠東大會第一日觀衆以適屆星期六殊爲踴躍茲將各場觀衆概數誌左
陸上競技場 四萬三千
棒球場 二萬二千五
藍球場 三萬五千
網球場 一萬八千
綜計上入數達十二萬餘

研究在滿鮮人之解決策 除附與歸化權外無良法

日本拓務省對於在滿鮮人之解決策目下正在講究中惟此項在滿鮮人既已超過一百萬以上除付與歸化權外確無適切之良法惟付與歸化權又與日本國籍法及在朝鮮施行之勅令案互相違反如左之各問題
一、在滿鮮人若離脫日本國籍與日本對滿蒙國策相矛盾
二、歸化權付與未必即爲根本解決策並且朝鮮人多數不欲歸化
三、關於此問題之禍根即在滿鮮人不能獲得土地所有權是也一但准其歸化土地所有權問題即隨之解決
四、付與歸化權不作强制之歸代方不違反鮮人意志
依以上各點理由現時若付與歸化權雖非根本對策亦可謂認爲目前最良之方策云(廿五日東京專電)

德實業團北上將來連

在滬寧漢視察商業已畢之德國實業視察團一行廿二日由滬乘奉天丸赴青島視察該地後將經天津北平來連云(廿五日上海專電)

蔡運昇朱紹陽 已免予議處 國府頒發命令

南京特訊、朱紹陽蔡運升因中俄伯力預備會議喪失國權已由南京政府明令交外交部議處、現據外交部呈、二人現已撤職、請免予置議、南京政府已指令照准

否認閻氏舉債 國府命令已發表

否認閻錫山外債之國府令廿四日已發表大意如左 自閻錫山背叛以來凡依各機關發行之一切內外債及締結之契約政府全部不能承認又各銀行商家對其抵押借款者發見後即對該銀行商家問罪云(廿五日南京專電)

全國商聯會代 濟南商會長 于耀西鳴冤 請宣告無罪

上海特訊、全國商聯會、廿一日呈司法院、爲前濟南商會會長于耀西、確無反革命行爲、請令最高法院、依法宣告無罪、呈文甚長、略謂最高法院、對於並無別種犯罪確證、僅以其平日與張宗昌交驩、及通告維持魯省鈔等等、認爲叛逆、科以有期徒刑十年、則今之國府群公與曹錕吳佩孚張作霖等、聯杯酒之歡、縞紵之誼者、亦豈止一人、應請平反、並對最高等法院判決各點、加以辯護

平禹間之戰 晋軍又敗退 韓復榘赴前線指揮

廿三日朝平原禹城間晋軍一部與韓復渠軍衝突砲火相交双方均有傷亡晋軍卒至退往後方又韓復榘爲指揮前線部隊廿四日朝已急赴禹城(廿五日濟南專電)

北方對黨務問題 尚在努力疎解 爭點仍在宣言簽字人數 覃趙雖奔走無結果

北平特訊、黨務之問題徵結在粵滬二屆之相持、其經過嬲形、記者已迭有報告、二十日晚懷仁堂之會議、商談至夜深十二時、仍無圓滿辦法、汪之覆電、迄記者發稿時止、尚無消息、覃振趙丕廉、二十一日奔走最力、二人近因操勞過度、向須過午方能起牀、二十一日晨十時許、即起分赴粵滬二方、繼、商談、二十一日本擬再開談話會、因須從事疏解、並靜候香港覆電、又未舉行、二十一日上午十時許、趙丕廉邀陳公博、白雲梯、王法勤等、而商一切、下午二時半、覃振圖至鄒魯處交換意見、三時許、趙又邀傅汝霖覃振、就前晚研究之各問題共同商量、意見似已接近、然尚未達到完全諒解之地步、覃曾對人表示、謂此種民六民八相爭之現象、不啻重見於二十二日、至可痛心、如果雙方不能徹底覺悟、互相讓步、則本人惟有即速離平等語、其憤慨之情、溢於言表、同時從旁襄助最力之陶冶公氏、見昨日之會、已感僵局、即於二十一日晚赴津同時因簽字人之資格問題繼續表示失望者亦不在少數、至於宣言簽字人數、在太原方面擬定者爲九人或十一人、而各中委五有主張再減者、粵派歷來發表反蔣宣言係十四人列名、此次簽名宣言、亦希望不變更原來人數、滬派亦提出加入人數之種種理由、最後、又注意到原本反蔣、而現在南方居住或在外之各中委、若果一律簽名、其安全及事實上、是否有問題、亦須顧慮、三屆之商震趙丕廉、薛篤弼等、不附簽原無問題、閻馮爲事實上名責者、不能因名列三屆而被屏除、故在閻馮方面、亦無問題、所最感困難者爲滬二屆之人數、及何人應署名、何人不應署名、當時曾擬定滬二屆減去三人、共爲八人、粵二屆減去四人、計爲十八人、但未完全同意、滬二屆方面、覃係奔走雙方者、祇要過得去、決不爭執、此外如鄒魯謝持等、則意志頗爲堅決、粵二屆方面、王法勤亦有肯定之意、陳公博白雲梯等、因不能完全代表、未便有何遷就之表示、以是最後仍當請示汪精衛也、屆於十六日曾電覃振、表示二屆中委及三屆革命分子、均可簽字、二中俄機關意思之表示、其餘則爲同人之主張、盻覩從中斡旋、是日解決、此與外傳汪主嚴格辦理者微有不同、眞相究何若容探明再報告、聞今明日汪電平後、將再開談話會 北平又訊、二十日晚黨務談話會、及十二時許始散、對於簽名總宣言之人數滬二屆推舉十一人、粵二屆推舉十三人、經磋商、核減之結果、擬滬二屆去三人、計爲八人、粵二屆去五人、計爲十八人、但仍待最後之決定、各要人總提議、二十一日暫行休息一日、仍由覃振等、分頭接洽、交換意見、愈爲接近、決定二十二日再行繼續開會云

韓復榘回抵濟南 主力戰將開始 蔣派員赴滬徵輪十艘赴粵 豫備載運粵軍北上

濟南特訊、韓復榘賀耀祖李景林、養(廿一日)由鄆城抵濟寧、當日乘專車北來、下午六時十分抵濟、韓在站語記者、本軍前開往魯西之部隊、已放車北運、陳調元刻駐荷澤、並令二十一師駐濟之辦公處長郎貫一、電促劉珍年來濟商軍務 太原特訊、周玳馮(廿一日)夜返并、下車後即謁趙戴文並會晤各要人、報告前線最近軍況、據周云、蔣部多懷武心、頗現動搖之勢(廿二日)午開專車兩列、滿載槍砲手榴等彈及飛機炸彈、赴前方 鄭州特訊據、軍息、討蔣聯軍、孫楚楊效歐等部、日來向隴海前線增加生力軍不少寧軍經歸德一戰、實力損失不少、現正在集中、仍圖一逞、大概數日內隴海線主力戰、即將開始何成濬廿一日乘機飛徐謁蔣、當日返漯河第八方面軍總司令、樊鍾秀廿一日、午親由許昌赴臨潁督戰、寧軍爲第六師趙觀濤四十五師郝夢麟等、此方戰事、連日甚爲猛烈、隴海方面第三方面軍孫楚楊效歐關福安各部數萬人、均加入前線、閻馮以萬選才孫殿英作戰勇猛、特發給犒賞品甚多以資鼓勵、何應欽派文素松陳公昇委、廿二日赴湘晤何鍵商湘鄂剿匪事宜 上海特訊、總部交通處派員來滬、向各輪公司徵租海輪十艘開粵、載毛呂譚三師返滬、被徵之輪爲廣大、廣利、新昌、華陽、嘉禾、泰順、醜大、裕興、大中、源安、

據某方面接滬電、譚道源師定梗(廿二日)開拔赴贛、毛炳文師由濟集中候調赴粵、朱紹良令六路行營對日結束陳濟棠(廿一日)午宴蔣(光鼐)蔡(廷楷)師軍官六百餘人、宴畢、兩師即開赴韶候令、陳濟棠將赴韶籌謀、香翰屏各一部已將回省呂煥炎巧(十八日)入邕、桂省府未成立前擬暫設設局、採委員制、管理民政財政、建設教育各政陳濟棠薦呂煥炎任桂省善後督辦、朱爲珍部皓(十九)入武宣

朱鶴翔談 津海關問題 將以强制辦法 對付稅司伯爾

北平特訊、陸海空軍總司令部外交處長朱鶴翔、於二十二日早在舊外交部、向往訪之電通記者、談話如下、(記者問、朱答)問、關於津海關問題之經過情形何如答、閻總司令抵石家莊後、軍務繁忙、故此間未接到關於此事之任何訓令、惟天津方面中國當局、對於稅司伯爾氏之行爲、異常憤慨、刻正在講話當辦法中、問、將對伯爾氏採取若何措置、答、對於伯爾氏之違反行爲、已由華方稅務監督葛敬猷、發出正式聲明、大意謂無論華方採取何種强制的辦法、而迄今之一切違反行爲責任、當由伯氏負之云云、故度遲早將採取何等方法、問、在津另設海關說、能否實現答、雖曾有此計畫、但其後情形如何則尙無所聞

莫德惠報告 俄不談復交 與通商各問題

南京特訊外部養(廿二日)接莫德惠電稱、代表團到後、

靳雲鵬等之 魯大公司華股 魯省府決接收

濟南通信、省政府前以中日合辦之魯大公司、弊竇叢生曾於常會議決、將該公司華股收歸省有、以資整理、並組織魯大華股接收委員會以便接收而資整理、惟該華股々東靳雲鵬王占元等、百般運動阻撓、後農礦部迭次派人來魯、實地調查、該公司對調查員、用種種蹊弊手段、該員等調查回部之後、農礦部遂有魯大公司整理委員會之組織、但省府以農礦部之整理委員會、係整理全公司、省府接收、只接收華股、既無礙於農礦部之整理即可並行不悖、況接收委員會監察崔上傑、於日昨赴青島、已將該公司弊病、查有確據、最大者如該公司股本中日應各納一百二十五萬元現已查明華股中有五十萬元未交、而分紅利時、則按一百二十五萬元股本分配、此五十萬元之息金、全爲靳雲鵬王占元等吞食、惟公司以此五十萬元股本未交、財政困難、遂以公司名義、抵借五十萬元、每月須出鉅額息金、其他股東、無形中受此損失、該公司董事實犯新刑律三八三條詐欺取財之罪該公司並呈報中央、則謂股本交足、又犯欺騙罪、總之靳雲鵬王占元等、復以政治關係、亡命津門、不敢到公司任事、公司大權、完全落於日人之手、每年虧累、若再不接收華股、則數年之後日人將成爲該公司債權者、所有華股、名存而實亡、省府鑒前毖後、決根據建國大綱第十一條(土地之蘊收、地價之增益公地之生產、山林川澤之息礦產水利之利、皆爲地方政府之所有、而用以經營地方人民之事業、及育幼養老濟貧救災、醫病與夫種種公共之需)令魯大華股接收委員會、積極籌備接收云

黨務問題待商 懷仁堂宴會未談黨務 張知本已由平返津

北平特訊、北平警備司令李服膺、第三軍軍長王靖國、憲兵司令楚溪春、公安局主任王錫符、二十二日上午十二時、假座懷仁堂宴請在平黨界各要人、屆時陳公博、王法勤、鄒魯、謝持、白雲梯、黃少谷、胡宗鐸、晏勛甫、覃振、盧嘉乾等二十餘人、先後趕到、席間杯酒言歡、頗極一時之盛、至二時許始盡歡而散、又黨務問題、粵二屆與西山派因總宣言簽字人數問題、二十一日上下午由趙丕廉與雙方分途協商、聞西山派鄒魯、謝持、仍持原來主張之滬二屆粵二屆各中委亦以汪精衛迭次來電主張由一二屆中委成立擴大會議、並未言及滬二屆、故此主張、未便有所更易、對此次懷仁堂之宴、未提及此問題、二十一日當再由趙等出面接洽、務期得有圓滿結果、又日前來平參加黨務協商之張知本、因懷仁堂會談後、未有若何結果、業於二十一日返津、俟平方各中委商有辦法後、再行來平

瀋海鐵路標修票房水塔馬路等工程廣告

本路招標興修瀋陽東站票房南大口附近水塔灰坑水鶴及瀋陽市場山城鎭石馬路等工程訂於六月九日上午十二時在本公司會議廳開標凡有願承包者自五月二十日起至開標前止携帶現洋十元到本公司工務處工程課領取圖表說明書押投標份本路規定繳納標費領取標單詳細估價投入標櫃以資開標有志承辦上項工程者自幸勿延誤特此廣告

吉海鐵路工程局標購修理車輛材料及工具廣告

本局現擬標購修理車輛需用五金等類材料及工具共計一百六十六種詳細章程說明書內訂於民國十九年六月十日下午二時在本局開標投標者希將標函在開標前一日照章投遞本局置備標頭說明書等課領取惟須交足工本費現大洋三元
元此項工本費無論得標與否概不發還特此廣告

南滿站 兄弟飯店 開業廣告

遼寧省城 逕啓者鄙人來遼已二十餘年經營公記飯店頗蒙各界惠顧近來接辦千代田通松梅軒開設兄弟飯店從新改造樓房室內陳設及所用器皿無不力求新穎雅潔禮堂可容三百餘人爲結婚賀壽之用新由上海北京邀來優等廚師數人專製各省特別菜蔬精製西洋大菜宴客獨酌無不適宜爲添客人餘興添設鋼琴廣播電台收容戲曲在南滿站飯店中洵堪稱爲第一如蒙光顧無任歡迎

兄弟飯店經理 隋鳳山 崑山 同啓 中日電話一〇〇一 一七六二番

緊要聲明

逕啓者爲敝號客帖出有錢票今正奉縣令如數收回不料盛字號被他人偽造有偽造者無論官商各界如有執此盛字號或他字偽造概不應付特此聲明

松樹天和興油坊啓

與子脫離錢財關係

大連市沙河口元町百十七番地德成樓主任孫仲三長子日增不守本分揮金如土常行三天五日不歸不知遊蕩何處宿於何家娼窯若在外有掛欠與親友借貸錢項或私自偽印是我之許可字樣決定概不承認爲此聲明預告親友勿被其胡弄是爲至禱謹此 陽曆五月 日

德成樓主任孫仲三聲明

東北唯一 光明美術照相館

西洋技師 凡留遊者須一紀念 電光照相 機器 包管滿意
瀋陽商埠十一緯路三經路口路一百四十號

全國唯一照相通信機關 東北新聞影片社

供給東北新聞照片 承攝各種電影片

邊業銀行廣告

本行資本國幣貳千萬元呈由政府核准享有發行紙幣代理國庫特權專營各種存款放款匯兌及普通商業銀行一切業務匯兌現外兌已辦事手續尤爲敏捷如持本行匯券作匯東三省境內各地分行一律免收匯水倘蒙賜顧無任歡迎

總行 遼寧省城大南門內路西德隆店胡同
電報掛號 九九九九
電話總局 總裁室(一五六四) 營業室(一六五八) 經理室(一六五七) 傳達室(一六〇七)
北寧長途電話(二二一七) 日本長途電話(一四五八)

分行 天津 上海 大連 山海關 營口 安東 錦縣 四平街 新民 遼陽 吉林 長春 通遼 哈爾濱 安達 綏化 雙城 黑龍江 洮南 遼源 開原 海城 西安 山城鎭 新立屯 公主嶺

逕啓者本行發行奉天地名現大洋元角券及京津通用角券本總行營業時間隨時兌現外並委託左列各商號代兌

代兌處
遼寧省城大西門裡 商業銀行
遼寧省城大東關大街東記絲房
遼寧省城大北關下頭福勝公
遼寧省城大西門外益和永

倉庫 本總行設有倉庫辦理貨物押款

大連

第九次中華運動會 參加團體決定
二十七日午後開全體會議 廿八日奪標團體代表會議

第九次大連中華運動會、名期限、業於昨日截止、年健兒參加之盛、誠爲空前所未有、計參加一般運動者成年組一千八百七十六人、少年組一千三百三十八人、女子組四百二十二人、共計三千六百三十七人、奪標團體成年者八處、少年者四處、女子接力則有十一組之多、總計運動員不下三千八百餘人、似此盛大之運動會、不但冠絕東北、實亦全國所稀有、連埠華人、對於運動之熱烈、體育之發達、堪云駕乎全國之上矣、甚願各團體選手、及一般運動員、益奮發努力、一往直前、不達登峰造極之地不止、並盼連濟紳商踴力予以精神上或物質上援助、使大連中華運動、爲蒸日進、各項成績、超乎全國之上、實吾大連華人全體之光榮、玆將參加奪標及女子接力團體錄後、並聞該會對於一切事宜、極積籌備、定於明日午後四時開全體會議、廿八日午后四時開奪標團體代表會議討論一切事項、以資進行云

△成年奪標者 埠頭體育會、電鐵青年、中華協志會、旅順二中學校、旅順師範、萬國道德會、中華基督青年會、金農學校

△少年組奪標者 中華青年會學校、西山會普通學堂、黄泥川普通學堂、金州公學堂

△女子接力
伏公女子同窓會 二組
土佐町公學堂 一組
石河驛普通學堂 一組
黄泥川普通學堂 一組
西山會普通學堂 一組
嶺前屯普通學堂 一組
柳樹屯普通學堂 一組

沙河口警署 檢查擺渡船 防止一切危險

時屆夏期、每日到星個浦海岸遊覽者、有百餘名、乘船浮水、樂其所樂、惟所有小船、多半腐壞不堪、而且設備極不完全、故沙河口警察署、爲防事於未然計、於二十六日午前十時、檢查山板船體、及使船人之身體、而且本年所有之山板、均須附有番號云

於廿七日舉行 海軍紀念日 各界豫備祝賀

五月二十七日、爲海軍紀念日所有日本官民士庶、均定是日懸旗休業、舉行種種之祝賀、大連市役所及海軍協會支部、均擬有紀念祝賀事項、大連市役所於午前十一時、在大和旅館舉行紀念祝賀會、海軍協會支部於大連春日池開催祝賀典禮、於午后一時五十五分、掛旗、午后二時在春日池上空漂浮數十隻模擬軍艦、並放大小數百十發之煙火、驅逐隊、機關銃隊、亦行參加、於午后二時三十分、在春日池舉行爆破模擬軍艦二隻、吹奏音樂、便乘驅逐艦等云

日本小學校長 本年在旅會議

定於三十日在旅順第一小學校、開本年度第一回關東州初等學校長會議、關於來年度之中等學校、入學試驗方法、亦有所議、並對於小學兒童之性能檢查、與體力檢查等實行方法、亦行有所協議云

炸裂海底石礁 航行船隻注意

爲修寺兒溝第一棧橋東側之第二棧橋、在海底所有之石礁、須行破碎、故於二十五日起至三十日之期間中、使用爆藥炸裂、附近航行船隻須特注意云

大倉男特開盛宴 招待中日官紳
寓公及歐美人士到者甚多

來連中之日本富豪大倉喜七郎男爵、於二十四日午後六時、在大和旅館招請旅大官民及歐美紳縉等二百餘名、開盛大之宴會、主人致謝詞畢、由村井商工會長致謝詞、宴終並有日本藝妓之歌舞等、頗極一時之歡、至九點始散、盛會、來賓中被請之華人、爲莊景珂、田中玉、潘復、傅小庵、盛洋澄、錢大槐、李文權、麗時堂、諸氏

調查中等學校 火車通學生
俾使男女分別

現在大連男女中等學生、乘汽車通學者、約有七十名、規定男學生乘前部客車、女學生乘後部客車、最近又入夏期、通學生常必因時增加朝夕往還、男女混合一起、總不相宜、自然必須有男女之區別、石川神明高女校長詳細調査各校之汽車通學生徒車輛不足時、即向鐵道部交涉增加車輛、已於二十二日通知各校、調查之矣云

大連管内四月 建築狀況調查

關東廳土木課、大連出張所調査四月中大連管内建築、許可數八十四件、二百三十棟、七千六百三十五坪、工費七十五萬四千八百十四圓、竣工三十一件、六十二棟、四千四百六十三坪、工費九十八萬九千七百圓、比三月許可建築數增加之五件、棟數增加二十七棟、坪增加四千五十八坪、工費三十二萬二千十四圓、現又入至建築時期、仍有爭行請求許可興工建築之傾向、但本年四月比去年四月、許可減少二十八件、坪數減少五千三百三十三坪、工費減少四十二萬一千三百六十八圓、惟棟數增加四十八棟、均爲小建築、本年之建築工程、比去年中之建築、未有大建築、多係住宅、又以銀價低落之關係、中國人方面、均行觀望中云

設置信號旗桿 報告潮高潮低

修築甘井子航空、路使用平島丸、當其事、滿鐵鐵道部事務所、爲報告潮之高低、便於修築、故在大連港東港自北燈臺起距離一千米突遠近、在北防波堤之上、設置長九千米突之信號旗竿、於二十四日已得海務局之許可矣

商工學校之 夜學部問題 許可與否未定

爲振興教育計、前曾滿場一致贊成大連市立商工學校設置夜間商業學校事、已向關東廳呈請認可、然而現在仍無等之通知、豫定於五月一日開校、因之必須延期、而熱心讀書之學子、均各作豫備入學之準備矣、該校有晝間學生、於本年三月初第一回畢業、而此三十名學生、於開設夜間部之同時仍舊希望入學、故學校當局、擬將三十名全行編入第二學年、一學年從新招募八十名、惟迄午尚未得關東廳之認可父兄間頗爲注目云

第九次中華運動會捐獎芳名

萬寶金店捐銀杯兩只、侯信齊捐書鏡壹面、元盛興捐毛巾子四打牙粉四打、恒大公司捐紗巾子二打香皂二打、原豐山捐香皂二打紗巾子二打、瑞祥油房捐盒牙粉四打、顧子頭捐銀盃壹個、麗大可捐銀盃壹個、福聚昌捐銀盃壹對、高子垣捐畫鏡四面、張君度捐小洋四元、張愼菴捐小洋拾元、長興和捐鉛筆貳打雜記賬一百五十本、永興號捐牙粉四打雜記賬四十本、德順和捐鉛筆四羅雜記賬五十本

更正 東興福捐鉛筆貳羅雜次賬五十本禹登二打五本 福順祥捐鉛筆貳羅帳登二打

瀋陽

仙石總裁蒞遼後 當局設筵招待
邊署宴畢交換重要意見 目覩虎皮暢談靈感故事

滯遼寧之滿鐵仙石總裁於二十三日夜七時赴城內東北長官公署出席張長官開催之晚餐宴會日本側主賓爲滿鐵仙石總裁藤根理事陪賓爲山崎文書課長鍋島秘書役古仁所公所長鈴木特務機關長等中國側主人爲張長官臧式毅榮臻王樹常張煥相王鏡寰諸人東北長官公署日人顧問瀬尾之山兩氏亦皆出席開席後由張長官述歡迎詞畢仙石總裁起立代表來賓述謝詞仙石總裁對於中國榮素即嗜好此次在席努力宵餐且一再擧杯互祝健康直至八時始行閉此盛大宴會宴終仙石總裁與張長官在別室互談衷曲並交換彼此胸臆之重要意見由陶尙銘氏翻譯當時室中置有虎皮一張還即引起仙石總裁之談鋒謂古有和尙常以自掌放入虎口且撫摩虎之週身該虎非但不暴動且極馴順並歡愛和尙之撫摩此皆由虎被和尙之誠心相感云云仙知總裁並謂人間之感不能一概置之迷信從來東西靈話均爲有所憑據双方互談直至九時半仙石總裁始由長官公署辭出歸大和旅館下榻住宿一宵二十四日午前十一時又由大和旅館出發正午再出席遼寧省政府主席臧式毅及省政府委員全體開催之宴會

日本佛教團題名 及發表宣言全文

日本淨土宗教參觀團於日昨來瀋該團員一行十九人計大連天神町明照寺往職淨土宗支那開教區長(吉武堯雨)東京市芝區芝公園地淨土宗務所淨土宗教學部長(柴田玄鳳)東京市淺草區橋場町保元寺住職淨土宗東京教務所長(里見義隆)東京市淺草區吉野町仰願寺住職(常麻智雅)東京市赤坂區青山南町四丁目梅富院中(佐藤濱子)東京府北楚島郡南千住町埠來願寺住職(高瀨孝順)橫濱市神奈川區小安町相應寺住職(水谷雲海)神奈川縣鎌倉郡中川村西達寺住職(吉水法海)神奈縣川崎市小川區教安寺住職(野呂耕充)長野縣下伊那郡市田村布教師(宮原祐山)長野縣諏訪郡上諏訪區壽景院住職(片倉松心)三重縣津市寺町大然寺住職總本山知恩院布教師(護法信隆)京都市外淞草町五丁目常安寺住職山(田定倫京)都市左京區黑谷町顯本院中(白崎嚴成)大阪府高槻町理安寺住職京都東山中學校長(定惠尙)和歌山縣田邊町淨恩寺住職京都佛教專門學校教授(岸宣宏)滋賀縣大津市松本町西方寺住職滋賀縣佛教聯合會主事(田中龍定)兵庫縣武庫郡住吉村阿彌陀寺住職總本山知恩寺布教師(十佐定舜)兵庫縣有馬町念佛寺住職(吉田善輝)等到瀋後連日參觀故宮博物院等名勝古蹟及參拜此間僧道二十三日首途去朝鮮京城再由釜山神戶回東京預定月之二十八日即可抵達該團經過我國地方曾發表宣言於次

今年爲淨土教之高祖善導大師入滅一千二百五十年吾等汲其恩露浴其清波者値茲聖忌而追慕大師遺風之思念不能自已故領集同志十九人遠梁波濤特爲謁訪大師降誕之貴國乃抱有兩種希望一意面觀各地大德名士高賢之光輝求其示教偏參觀古今文物之偉蹟而追懷大師在世時代之盛況一欲在青島北平奉天等處招請貴國之有道法師同修遠忌之法要以聊伸報恩之微忱特爲一言而聲明此次旅行之趣旨(文)

營葬紀念週 各機關放假

六月一日爲孫總理營葬紀念週省政府現准國府咨開屆時應即休假以表哀忱省政府准此即通令各機關一體知照云(星)

湯爾和赴津

前教育總長湯爾和氏卸職以來即歸瀋垣不聞政事惟氏博學多能久爲張司令長官所器重現因有某項要公須與天津湯氏接洽遂煩湯氏前往接洽湯氏乃於二十二日晚搭北寧路車離瀋赴津矣(星)

北陵別墅中 歡宴各代表

閻馮兩氏派定代表來瀋之後時有宴會情事玆者張學良司令長官於二十二日午後六時在北陵別墅設宴邀集閻代表孔繁符楊廷禎朱錫障三氏及馮方代表門致中至晚九時許始行散會云(文)

全權代表關防 派專員送去

玆據哈電中蘇會議全權代表之印信現外交部已鑄就關防及全權代表象牙小官印派張文煥賚送到哈督辦公署因郵寄不便將特派專員送遞云(星)

瀋陽車轍

孫旭昌遼寧全省警務處長二十二日由大虎山回遼
牛元豐東北陸軍輜重訓練監二十二日早由新民來瀋
鮑貴卿前北京政府陸軍總長二十二日由天津來瀋
鮑振榮東北陸軍騎兵第一師長二十二日早去熱河
張錫章天津警備部代表二十三日早去天津
洪維國山海關監督二十二日晚由義縣回遼
金鼎臣熱河省政府委員二十三日早由熱河來遼
田得勝東北陸軍步兵第三團長二十三日由新民來瀋
馮學曾吉林教育廳委員二十二日晚由吉林來瀋
大倉喜七郎男二十二日夜由本溪湖過瀋赴大連
仙石滿鐵總裁二十三日午後由安東來瀋(文)

本溪

創立二十年紀念 煤鐵祝賀大會
中外來賓共有數百人

煤鐵有限公司於五月廿二日創辦二十週年記念日擧行祝賀大會是日午前十一時由遼寧長春鞍山大連安東朝鮮等埠來賓有楊處長代表張司令長官陳廳長代表臧省長劉農礦廳長張財政廳長王署長本局長廠長首腦及中外素與有連絡紳商各界不下五六百餘人即於公會堂開會式於十一時半一首由委員長報告開會督辦致詞兩總辦致詞中日股東祝詞中日來賓祝詞總辦表揚在職十五年以上勤勞者受表揚者代表謝詞設宴在神社下大廣場午後二時半閉會即開茶食店及種種餘興於午后三時在公會堂特由北平聘程艷秋獻技唱作頗佳呈空前未有之盛況矣

依蘭

學生團到依 李使分贈食品

哈爾濱特區第二中學長途旅行團及佳木斯學生旅行到依經李鎭守使演說訓話教員設宴招待學生每人賞給白面包三個桶魚一盒各覓輪船返回校址此次學生來依旅行費大洋四百余元出於個人私欵似李公者可謂注重教育矣

海城

函覆收到軍草價

本城縣政府以遼寧糧秣廠近者發到軍草價欵奉大洋五萬元現已如數收到是以特命第一科備具公函答覆糧秣廠無庸繫念云(吉)

實彈之射擊 士兵成績甚佳
縣長三發三中

本縣公安局及大隊部於月之念一日同澤體育場舉行春季大演習並在喇嘛堂後山及燕子窪西南山作野外戰鬥等情曾誌前稿玆該隊於二十二日早九時復在玉皇山西麓舉行實彈射擊是日野風獵獵砂塵眯目來賓及其他觀衆約五百餘名先由公安王局長下令各隊士兵以次射擊向標連中三槍者受一等獎品結果三十三冊四冊五各中隊士兵槍法純熟命中者十之七八其中尤以卅五中隊爲最佳次則由各分隊長順序射擊隊長中以周炳章陳如新王鳴周等成績最優蓋此次之射擊分爲立坐臥三槍而上記之三隊長槍槍妙入環中再次爲來賓射擊惟財政局長趙立英射中一槍餘者皆落第末由孫縣長以拳銃發射中一槍復用大槍居然三發三中可謂神手技矣而公安王局長亦復掛過一槍命中一槍射擊畢復往菓山麓演追擊砲以千戶屯前山爲目的地距發砲處約二華里祇發射六彈大致尙無大差後因鋼彈發生故障有十餘箇不過火者發射諸多危險定以經王局長下令停止發東旋即整隊歸城矣(青)

卡倫

周局長榮陞 長春督察長
與記者之談話

本邑公安分局長周維翰氏蒞任以來對於公安行政及地方自治無不利弊並顧興革兼籌不遺餘力此次榮升長春縣公安局督察主任將於平生抱負更有一番發揮玆將與記者談話記錄於左

問(記者)此次榮升督察主任想是上峰意旨歟

答(周氏)此番調動係出於上峰意旨兼之敝人辦理鄉警困難殊多前曾力辭現職多次今始邀准

問 繼斯後任者爲誰

答 接斯任至遺二分局長李枚波氏來委長春縣公安局行政股長轉任

問 公安行政及地方自治近來稍漸起色小有端倪忽而易之他去以前經閣下招集村民露天大會時所預擬一切進行諸事是否中途停頓抑或告之新任者繼續實施歟

答 此節係先生爲地方自治心切以敝人所擬各項辦法分消極積極兩種關於消極者將來敝人到縣時仍設法請求必使之全縣實施而後己積極者必告之新任李分局長繼續施行以樹自治基礎

問 新政奉行及鄉鎭自治觀念至於原擬請設鄉鎭閭鄰長之訓練班能否於最短期內繼續促其實現以作自治初基乎

答 自治區長不久即正式產出對於自治一切進行當必有最完善之步驟訓練班亦必隨之成立矣

問 地方紳董因閣下己往事跡成著成績斐然有恭送萬民旗匾等事閣下能否收受

答 以事實表面論之及敝人所經辦以往實無成績之可言既或有之亦屬分內應盡之責確無公送旗匾之可能性但各紳董誠意造成却之或有不恭受之亦實覺有愧多焉

談至此適有鄉下紳董多人來局求見記者遂即興辭返社

錦縣

爲陝災黎呼籲 急賑會宣言

本邑各機關首領地方紳商學各界人士近痛陝災之奇重被災同胞之可憐特本良心之主張胞與爲懷之熱誠共同組織陝災急振會募集捐款以便滙往災地小施救濟於昨假青年會開聯席大會製作宣言製作救命券分發募集玆將其宣言錄於下陝西災民的生死關頭已經到了几年的蝗旱兵匪害得人人無衣無食流離死亡幾百里地不見人煙吃人肉吃樹皮種種悽慘人都快死淨了目下情形必須急振有三元錢便可救一個性命不怕一角三角五角一元五元以至百千元隨各人的力量各人的功德盼望各界人士發點善心能够自己捐助多少不拘能够向他人募集也好只要大家零星湊起不捐於己便可救了千萬人的命務要在數日之內集有成數寄往災區早到一天便可少死許多人各個人要拿自己生活的情形和災民比較比較一衣一飯裏該有多少人命在內同胞總該有不忍之心少吃一頓飯少穿一件衣救救命吧快救命快救命云云

錦西連山通汽車

錦西縣至連山九十里路間經該縣縣長劉煥文督催征夫修路早載報端日來工程已竣道路亦已修好本縣東北長途汽車公司因將大電車兩輛開往該路行駛以利交通而便商民聞每日分午前午後兩次往返凡北寧路東西旅客在連山下車當日可到錦西縣趨赴北寧路東西旅客亦可當日登車遠行矣

張家灣

搶去官帖數萬吊 刧馬一二十餘頭
一在特二區一在臥虎泉

本埠東省特別第二區西二道街住戶劉保環家於月之二十一號晚十一點鐘闖進悍漢四名各持手槍百般威嚇翻箱倒篋搜去官帖六萬八千吊遂即潜逸後報告特區率警追緝杳如黃鶴矣

本埠道外公安四分局境內臥虎泉發現胡匪數名於月之二十二號有南城老客在灣站購安縣馬二十餘頭本想赴長過乘遠颶失主遂報告四分局長趙樹海氏立派巡官韓級之率警數名尾追四十餘里未見蹤跡天晚返所矣

吉林

衞隊團野外演習

駐吉邊署衞隊第三十四團團長馮壽山氏現爲整頓軍紀練習野外起見遂於日昨親率全團各營連赴城西數喜山領練自上午八點出發至午後六點始行返城沿途步伐整齊軍紀嚴明咸稱該團素日教練有方云

北鎭

李縣長調省

本縣李縣長萬里到任二載對於地方各界感情融洽一切設施不遺餘力任勞任怨有口皆碑奈入夏以來四鄉胡匪猖獗防不勝防雖屢次派隊剿擊無如此剿彼逃終未肅清該縣長親往督捕爲地方官者可謂不黜職守日昨忽報省令調省另委其後任委張君恒茂不日來城接任刻下各科己趕辦交代查李縣長在北雖無特殊德政可言但於歷任縣長內可爲首屈一指焉

西豐

第一團學兵 舉行畢業禮

駐豐騎兵第一團部因學兵連學兵修業期滿所有課程亦均教授完畢成績優良堪稱精銳於月之二十三日九旬鐘由團長王聘三團附舒文閣率領學兵於團部舉行畢業典禮並攝影紀念云

大石橋

既呈於財廳 又訴於縣府
士紳控告財局

營口縣財政局自劉繼儒充任局長以來以其全局上下之任意舞弊致財政之敗壞賬目之錯亂迄竟達於不堪之地前經營埠王祝三通函財政監察會其舉放欵吃利挪欵私人任用族黨等情經大石橋楊(寶森)孫(保元)兩士紳出首控其敗壞錯亂之處係經財政監察會查出其公安教育兩機關支欵項下各多出奉大洋若干萬元前幾個月間共積存若干萬元未送存官銀號流水賬共有二本挖補粘貼計有多處以及地方雜捐均各非常減收爰舉足可證明者三端請求財政廳派員徹查刻聞該局長有赴奉安整並對衆揚言坦然無懼之說楊孫兩士紳昨又呈控於營縣政府與向財政廳爲同樣之請求覩兩君之志此刻實係關心地方大有貫徹終始必達最後目的而後己之氣概

開原

爲防瘋狂施注射

開原地方事務所爲防止瘋犬以重衛生計於昨二十日布告定期於五月二十八起至三十一日止實施注射寄語養犬主人屆期將犬及以前注射票一並帶赴消防隊後院以便注射

花界會改選會長

開原轄內中國娼寮組合會長已屆改選之期於昨二十日經各班執事人齊會實行投票改選結果以實華班主張玉卿票數最多爲正會長金華班主管金聲票數次之爲副會長云

金州

南山招魂祭 市民發起演劇
並辦種種餘興

本月廿六日金州南山招魂祭回憶前清光緒甲辰日本保護東亞和平與俄膚開畔連戰皆捷俄膚築壘據守南山乃旅順後路陸防咽喉阨要一當攻陷戰傷士卒約四千餘名今値念五週年特舉辦隆重祭典以慰戰歿英魂該日市民有志及內外報會社員金州驛保線區員等於廿五六日特爲發起演劇今就所聞錄下劇場於前午后六時開幕劇目(一)三番叟(二)玉手箱(三)萬歲源太氏一行(四)娘手踊(五)掛合扮演者市民(六)喜劇(七)路(八)琵琶內外棉會社男女合扮民政 連南山攻擊(九)其他種種(十)活動電光影廿六日午后一時開幕(一)新喜劇二場(二)舊喜劇三場(三)時代劇四場(四)新喜劇三場(五)其他種種此外並有御與及假裝行列大福行打揚花火諸種遊藝等屆時必能有空前之盛況也

遼陽

厲行十家連坐法

遼陽縣清鄉局奉總局令以地方治安關係切要現爲澈底清鄉計特令各縣局厲行十家連坐法限一月內辦理完竣具報

最高法院東北分院刑庭十九年五月六日裁判案件

計開

一刑庭判決案件
一黑龍江高等法院檢察官因被告人李樹芳强盜不服黑龍江高等法院判決上訴案
一羅占元因妨害公務等罪併合不服遼寧高等法院判決上訴一案
一朱禹臣因侵占業務上持有物不服吉林高等法院判決上訴一案
一朱禹臣因侵占業務上持有物不服吉林高等法院附帶民事訴訟判決上訴一案
一孫昇陽因竊盜不服吉林高等法院判決上訴一案
一侯立閣因幫助强盜不服遼寧高等法院判決上訴一案
一高起科等因妨害自由不服遼寧高等法院判決上訴案
一丁任氏因殺人未遂不服遼寧高等法院判決上訴一案
一刑庭裁定案件
一董慶餘因强盜提起再審不服遼寧高等法院裁定抗告一案

每日繪圖紅樓夢
第一百四十三回
香月尙先生給 (給圖禁止轉載)

襲人回至房中、拿碟子盛東西、與史湘雲送去、却見子上碟槽空着、因回頭見晴雯秋紋麝月等、都在一處做針黹、襲人問道、這一個纏絲白瑪瑙碟子、那裏去了、衆人見問、你看我、我看你、都想不起來、半日晴雯笑道、給三姑娘送荔枝去的、還沒送來呢、襲人道、家常送東西的傢伙多、巴巴的拿這個去、晴雯道、我何嘗不是這樣說、這個碟子配上鮮荔枝纔好看、我送去、三姑娘見了、也說好看、連碟子放着就沒帶來、你再瞧那槅子、纔上頭的一對聯珠瓶還沒收來呢、秋紋笑道、提起這瓶來我又想起笑話來了、我們寶二爺的孝心一動、也孝敬到二十分、那日見園裏桂花、折了兩枝、原是自已要插瓶的、忽然想起來說、這是自已園裏纔新開的鮮花兒、不敢自已先頑、巴巴的把那一對瓶拿下來、親自灌水插好了、叫個人拿着、親自送一瓶進老太太、又進一瓶與太太、誰知他孝心一動、連跟的人都得了福了、可巧那日是我拿去的、老太太見了這樣、喜的無可不可、見人就說到底是寶玉孝順我、連一枝花兒也想的到、別人還只抱怨我疼他、你們知道老太太素日不大同我說話、有些不入他老人家的眼、那日覺叫人拿幾百錢給我、說我可憐見的、生得單弱、這可是再想不到的福氣、幾百錢原是小事、難得這個臉面、及至到了太太那裏、太太正和二奶奶趙姨奶奶好些人翻箱子、找太々當日年輕的顏色衣裳、不知要給那一個、且見了、連衣裳也不找了、且看花兒、又有二奶奶在旁邊湊趣兒、誇寶二爺又是怎樣孝敬、又是怎樣知好歹、有的沒的說了兩車話、當着衆人太太臉上又增了光、堵了衆人的嘴、太太越發喜歡了現成的衣裳、就賞了我兩件衣裳也是小事、年年横豎也得、却不像這個彩頭、晴雯笑道、呸、好沒見世面的小蹄子、那是把好的給了人、挑剩下的纔給你、你還充有臉呢、秋紋道、兇他給誰剩的、到底是太太的恩典、晴雯道、要是我、我就不要、若是給別人剩的給我也罷了一樣這屋內的人、難道誰又比誰高貴些、把好的給他、剩的纔給我、我寧可不要、冲撞了太々、我也不受這口軟氣、秋紋忙問道、給這屋裏誰的、我因爲前日病了幾天、家去了、不知是給誰的好姐姐、你告訴我知道、晴雯道、我告訴了你、難道你這會退還太太去不成、秋紋笑道、胡說、我白聽了喜歡喜歡、那怕給這屋裏的狗剩下的、我只領太太的恩典也不去管別的事、衆人聽了都笑道、罵的巧、可不是給了那西洋花點子哈巴兒了、襲人笑道、你們這起爛了嘴的、得了空就拿我取笑打牙兒、一個々不知怎麼死呢、秋紋笑道、原來姐姐得了、我實在不知道、我陪個不是罷、襲人笑道、少輕狂罷、你們誰取了碟子來、是正經麝月道、那瓶也該得空收來了、老太太屋裏還罷了、太太屋裏、人多手雜、別人還可以趙姨奶奶一夥的人、見是這屋裏的東西、又該使黑心弄壞了纔罷、太太也不大管這些事、不如早些收了來是正經、晴雯聽說、便擲下針黹道、這話倒是、等我取去、秋紋道、還是我取去罷、你取你的碟子去、晴雯道、我偏取一遭兒去、是巧宗兒你們都得了、難道不許我得一遭兒麝月笑道、統共秋紋了頭得了一遭兒衣裳、那裏今兒又巧、你也遇見找衣裳不成晴雯冷笑道、雖然碰不見衣裳、或著太太看見我勤謹、一個月他把太太的公費裏分出二兩銀子給我、也定不得說着、又笑道、你們別和我妝神弄鬼的、什麼事我不知道、一面說、一面往外跑了

小友樂園

送春

(鳳城縣第一區薛禮站學校高四級學生 杜財源)

一歲的裏面、分爲四季、就是春夏秋冬。在夏天的時候我們求學、天氣太熱、很抹照讀書的興趣、所以有暑假的救濟、秋天的時候、大地充滿着悽慘的景象、冬天的時候、大雪層々的堆起、怒風刮着、雪片飛舞、埋沒了蹊徑、可是春季到了、百花爭開、千紅萬紫、桃樹柳樹也都綠了、小草好像舖褥一樣、布滿着禹甸、群鳥亂叫快樂的調子、正是青年求學的黃金時刻、那知春天有流水般的速度、像曇花一現似的、今天就是埋葬春神的日子、我是沒有好東西、去弔祭她、只好趕快努力着求學識、準備她回生的歡迎罷！

活的、這些景緻、都是絕妙的畫品、同學對我說道、光陰快得極了、大好的春景轉眼間就沒有了、我聽了、嘆道春天的時候、好像人的青年草木都在這時萌發、等到夏大要滋長的、要是到了秋、冬就枯死了、但是草木的春華秋實是循環不已的、我們人當青年的時候、好比那春

春遊

(熊岳高二十二級張鳳瑞)

氣候溫和、萬物萌發、這不是春天的景象嗎、因爲春景很好、所以我在星期那天、和同學就往郊外遊玩起、初經過一個村落、村中的桃樹和李樹都開花了、很好看的、再向前走、就到一個小溪、見那兩岸上的楊柳、好像垂金、樹林中的鶯歌、如同奏樂、又低頭看那地上的草、綠的好看、總開的花、芬芳可開、那溪水是很清淨的、水裏的魚兒來游去、都很快

以后、到至老年、死亡就不遠了、老大以后、就不能再少壯了、所以我們青年、當這前途不可限量的時候必得努力讀書、以求學優品粹、將來立德立功啦、

至老年齡之時也、星期日、余與同學數人、郊外遊行、見處處杏花紅如火、梨花白似雪、河畔綠柳條々垂金、花間粉蝶翻々飛舞、春景之美、眞不可勝言也

杏花村旅行

(吉長附中小學部十一十五兩級全體女生攝於杏花村前)

秋瑾女俠

(黑山第一新民小學初一級劉海亭)

杏花村遊記

(吉長路局附中小學部十五級 毛世忠)

五月四日這一天、我們十五級的同學、結隊到杏花村去遊玩、我們乘七點五十分鐘的火車出發、到頭道溝便步行往杏花村去、在途中看見樹綠了、花草都發出那柔嫩的芽來、大家一面唱着好聽的歌、一面觀看景緻、不知不覺間、便到杏花村了、我看見那杏花的臉兒、和顏悅色、好像歡迎我們似的、樹上都發出繁密的嫩葉來、鳥兒在那嫩枝上站着、唱那悅耳的歌、蝴蝶小姐在那毡似的綠草上、往來舞蹈、眞是好看極了、這時候、我們便散了隊、同學三三五五、在一起玩耍、有的上山、乘涼、有的寫生作文、有的看書踢球、我和董君世祥、楊君世奇、在一起遊玩、一會々、一家又聚在一起唱歌、跳舞、直到天色將晚、才由原路回家來了

夏光陰、是很可寶貴的成年或是立言立行啦、都是可能的事、不然、老大徒悲、后悔晚了、遊玩多時、見太陽將落、炊煙已起、我們就回到校裏、把我的經過寫下來、做了這篇記

春日的景況

(鳳城縣第一區薛禮站學校初十級學生紀貴廷)

一年四季的景況、於美好的就是春日、微風拂拂、氣候溫暖、山河吐秀、花草開放農人在田裏耕作、河邊有婦女浣衣、楊柳陰中、燕子飛來飛去、桃杏林裏、蝴蝶舞高舞低、樹中的鳥兒時歌時唱池裏的小魚也游去游回、學生在這個當兒、應該發憤求學、不可空過這大好的春日是頂好的、蓋一年有春日就像人生有少年啦！春日有減沒有增、人生可老不可少那可以空棄少小寶貴的光陰而留下老大徒傷悲呢？

春日郊遊歌

(蓋平縣第三區屯村立小學校四年生石奎吾十三歲)

美哉春日之景也、萬物重生

遮羞的話

(一個姊姊)

大錯處反正跑不了「圓」字、其實以前我已向孩先生說過了、我是信手亂抹給小弟妹們開心的、而且我也沒有充分的時間、毛病錯處自知多得不得了、好在孩先生還高興、其餘就不成問題了、南學一哥、假如錯誤說對了、北平墨盦送給我吧！滿想姊姊的椅子能坐得長遠、萬沒料到一哥這麼頑皮、這麼淘氣、似乎我是有一些兒掛油瓶了

我排行在末々了、所以從不曾有人喚我一聲姊々、這次看見多量小天使在園裏玩耍、因之靈機一動、自忖進去做個姊姊是沒有防礙的、又誰知姊姊的滋味這樣不易嘗

小友們的地盤有限、我每回塗抹都不敢多佔地方、本來麻雀的小妹妹背後還有一些樹、爲了地盤不得不將就一點啊、如果再畫熱鬧些、或室內、或屋外、這樣雖然比一個小人有趣、但小友的園地豈不要被我一個人霸佔了

一哥的把戲玩得着實有趣不才姊當贈給一樣好東西好東西在那裡、驢年馬月定給您送去

末末了、向一哥說一聲謝謝以後有機會請多變幾套新戲法大家笑一笑

前題

(同上十五級高齊舜)

五月四日、我級和十一級同學們、到杏花村去遊行、到了的時候、我們就吃午飯吃的東西、有涼粉、有點心我們吃完了、三育學校就打

直到我們照像去了他們才離開那裡

杏花村的一剎那

(同上十五級駱蘊華)

五月四日是星期日、我們到杏花村去遊玩、在那裏

共着十分的精神、歌唱好聽的音調、含笑花的兒、也都爭妍起來、有繽紛新鮮的姿態、在春天的人兒、心房中也有不充滿着這種的快感呢可是春景堪誇、春日有限、而徒徒的流連美麗的佳景、而不求整個的我、空費大好春日、也是不可的

着鼓、吹着號來了、許老師給他們打鼓吹喇叭的照了一個像、後來許老師也在杏花村裏照一個像、還給我們照了一個像、照完後、我和劉云生在樹林子裏畫了一個還景、這一次、我看見很綠的

休息一會、我和幾個同學到高崗上望遠景、因爲越高越看得眞切、祇見無際的田地都是一隴一隴的排着、很是整齊、遠遠的大山、垂綠的楊樹、和在目前一樣、眞有形容不出的美景、我快活極了、但是一剎那間、已到兩點了、我們才排隊回家

農人歌

(蓋平第三區腰屯村立小校學四年級生陳維華十四歲)

春日天氣好、農人耕田晨起早、種豆種稻不嫌忙、爲的秋日收成好、收成好、一家老幼都吃飽

樹、很香的花、很好的風景就回家了

杏花村賽球記

(同上十五級張啓明)

五月四日那一天、我們到杏花村去旅行、我校女同學在杏花村比賽大將球、花老師、和劉老師、做評判員、因爲沒有帶子、就把有校章的人分成甲隊、沒有校章的人、分成乙隊、笛聲一響、運動員個個抖擻精神、開始比賽、等到終局、甲隊輸了六次、旁觀的人、都很驚奇我們女同學的運動、直瞪睜的望着、像四圍的矮牆一樣

活潑的小弟弟

(吉長路局附中學部十五級鄧雪民九歲)

春日的景況

(鳳城縣第一區薛禮站學校初十級學生胡貴生)

四季美好的景況、就是春日

天氣溫溫暖暖、不熱不冷、所以人人都發出一些無窮的快感、風雅的士子、拾翠的幽人、不是運袂登山、就是結伴臨水、觀看動物的變化植物的芳菲、農夫呢！都是在田地間驅使牛馬、耕種阡陌牧童呢！或在山坡、或在河邊、也都是萃聚一處、棍鞭嬉戲、還有那欲語的鳥兒

好哥哥

(伏見台公學堂高一 鄭喜河 十二歲)

兒歌

好哥哥、眞愛我、大天給我吃糖菓

春天的歌

(蓋平縣第三區腰屯村立小學校二年級生李淑娟女十三歲)

春的天、實在好、紅花綠草眞不少、蜜蜂蝴蝶都來吵、欲享春天樂、必須郊外坐、萬景皆可觀、讀書亦不錯

前題

(蓋平第三區腰屯村立小學校二年級生陳維國十三歲)

春天菜花黃、蜜蜂蝴蝶都來忙、他們忙的是甚麼！來到園中採蜜糖、預備做冬糧

好哥哥、學問多、教我讀書又畫圖

我的小妹妹

(吉長鐵路管理局附設中學校小學部十七級韓柱寰)

昨天我和小妹妹談話、他說姐姐、我今天給你說一個謎語罷」我很高興的說道「你說罷」他說道「一顆樹木不高上面掛着小鐮刀」我說「我猜着了」他說「你猜的是甚麼」我說「是豆角」

我和弟弟的笑話

(吉長局附中小學部十五級楊吉興)

有一天、我和弟弟玩、我當瞎子、弟弟當牽瞎子的人、我拿笛來吹、我弟弟說「瞎子瞎、拿棍來、扔到河裏提王八、王八不吃瞎子肉、回到家裏就打他」、我一睜開眼睛、弟弟哈哈大笑道「瞎子的眼睛、已經好了」

野外閒談

(吉長鐵路管理局附設中學校小學部第十五級裴善有)

五月四日、是星期日我約了幾個同學、到田野去遊玩走到一個樹林子的旁邊、看見一個農夫在那鋤地、一個姓周的同學說「你們看那農夫多麼辛苦呀！臉上的汗、和星兒一樣多、一顆一顆落在地上、你們吃東西的時候要想一想他的功勞啊！」他們說「那是自然的」

小寺廟旅行記

(蓋平縣第三區腰屯立小學校三年級女生陳文秀十三歲)

吾校於陰曆四月十五日、往小寺廟作旅行之舉、是日天氣晴朗、惠風和暢、校旗飄飄、列隊出校、路中則見

青山綠水、蔬菜盈畦、廟至則見焚香之人、不下千萬、商賈雲集、排列兩邊、喧嚷之聲、不絕於耳、殊覺熱鬧之甚、隊散後、予與二三學友、攜手入廟、見神像高六七尺、手拿戟戈、面貌獰猙令人驚怕、有對之叩首者、有垂手拱立者、表示恭敬、吾不解其意、以爲此本泥塑則此警戒愚人耳、同學道、蓋以恭敬之何爲、時已至午、遂由校中分餉首以作午膳、食畢、忽聞號聲振耳、則集

送同學上安東旅行歌

(鳳城縣第一區薛禮站學校高四級學生劉榮本)

學哥々、學弟々、
到今天、安東去、
校門當作送別地、都是笑嘻々、
沒有一點不滿意、坐火車不費力、
不多時間安東至；大洋樓在這裏、
火船電車來往去、那有靜悄的空氣、
噪雜的聲音偏處是、五光十彩繁華地、
常常使人流下去、好兄弟、
要志氣、求學問求知識、
回來時、述給我們知、
拍手哈哈行個送別禮、

春草碧色

(營口縣金家屯校初十五級王殿治)

看這青々的草、都發芽了、正是春色宜人的時候我和同學到野外遊玩、所見的豐草夾道碧色湛然、牧童騎在牛背上、短笛橫吹、逍遙自得、唱歌的餘音、不絕、我聽得忘倦、而蛺蝶亂飛、尋香採蜜、往來草的枝上、把我等的精神、弄得以弊、把悲活

旅行者、所以舒暢精神者也、合號也、遂列隊而歸、聊筆記之、以示不忘

我的將來

(吉長鐵路管理局附設中學校小學部十五級周宴瑞)

我將來做一個工匠、不想賺許多錢、只賺四十元就行吧因爲我不亂用錢、也就不用貪多了

南學一哥刻在旅行中智力試驗準於三日內發表

黃水瘡何尚未愈 如意膏能速愈之也

黃水瘡又名濕疹或水蜒癩乃皮病中最常見而最難愈之一症患者不特痒癢難熬而且虛弱可慮治之之法必須謹愼飲食勿用肥皂勿用水洗如其污穢可用牛奶或油類措淨而後搽以如意膏可期速愈 安徽蕪湖春生恒紙號翟君華卿云『鄙人自患濕疹以後體甚孱弱近因嗜食蟹酒症乃大發手不能握拳足不能舉步其痛癢情形實難言喻幸承友人介紹搽用如意膏漸告卒癒搽未多日症竟霍然體亦較健欣喜之餘特此申謝』如意膏係最新療膚專藥淸凉滋潤止癢生肌凡百瘡瘍均奏奇效價目每盒六角六盒三元郵費免收遠東繼發行上海江西路六十號葦廉士藥局各埠藥房均有出售

鳴謝 生殖靈眞正有靈

啓者益三現年五十有八少年學習生意時因傷神太過三十年以來不是膀子酸軟即是腰腿疼痛飲食不思入口歸覺又不安神種種苦情不堪言狀溯其原因皆由身體血脈不足所致每購珍貴藥品服之總不見功今春蒙友人美意勸向市內浪速町長壽公司購生殖靈兩料服之漸々見強邇來飲食大進睡覺安神百病消除起居暢適持鏡對照容貌如同少年足徵生殖靈功能返老還童洵非欺人之語爲此登報鳴謝世有同病相憐者盍速購服之

大連市北崗子九番地 益和號主任(陳益三)啓

本社啓事

本社特派經理部員胡湘九曲延廷二君到各分社集收報費廣告費及人物志之刊資等新即如數交付可也特此通知

經理部啓

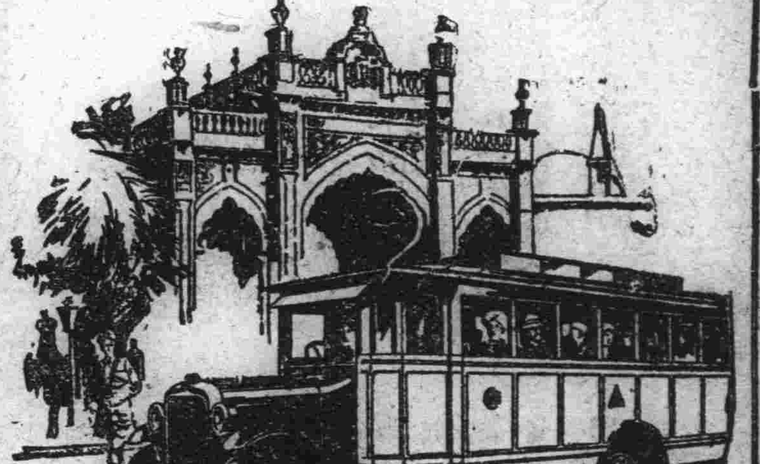

加大道濟六缸載重汽車力量偉大而且經濟

加大道濟新六缸兩噸載重汽車力量偉大行駛里數極多因此載客裝運貨最多故能獲利極厚

加大道濟新六缸載重車並道濟各式客車以及加大道濟各式載重車工作省費特別經濟

加大道濟新六缸載重車裝配四個開關精良適用工作平穩若車於發力最大行駛極速時則能借四個溫帶閘、維克和液壓滋帶閘之能保險安全毫無危險

美商 公懋洋行謹啓

總行設天津法租界先農路二十五號 電話南局三〇一二八、三〇三五六號

分行 北平 哈爾濱 奉天 大連

駐奉辦事處大西邊門外 中電話一五三一號

DODGE BROTHERS MOTOR CARS

聞

不孝男桂芳等罪孽深重不自殞滅禍延顯考楊府君玉璽公諱國珍痛於民國十九年夏曆四月初十日申時壽終正寢距生於前清同治七年二月二十五日申時享壽六十三歲不孝桂芳等侍奉在側親視含殮遵禮成服擇於夏曆五月十三日十一句鐘開吊成服誦經十四日十二句鐘成主昇祭候客送路十五日十二句鐘發引與發按主異日擇期歸里安葬 友世戚鄉寅學誼賜奠唁 感恐計不週 哀此計

孤子 桂芳 桂巖 泣血稽顙　期服弟 玉彬 玉昇 玉嶺 泣頓首

期服侄桂 清馨生榮枝棣 泣稽顙　功服侄桂 恒祿山森功富禎 抆淚頓首

期服孫子 銘存祥香萬年惠恩厚載 泣稽顙　功服孫子 豐智義仁禮信隆 抆淚稽顙

族繁不及備載 曝言處大連西崗平和街榮昌銀號

幕設天后宮大禮堂內

世界大戲院

(自陰曆四月廿六日起)(連映五天)

明星公司偉大出品 二集 空谷蘭 主演 楊耐梅 朱飛 張織雲

下期端午佳節放映 戰地小同胞

上海大戲院

原來事務所電話三六三七 新設映塲電話二五四七

(陽曆五月念二日起映)

偵探機關 奇情佳片 珍珠冠 導演 朱瘦菊 主演 阮玲玉

明星大戲院

今日開映 (大中華百合公司出品) 半夜飛頭記 武俠愛情 警世鉅片 (專演美起鳳) (主演林如美)

五淋白濁一瓶斷根
哈郎淋濁丸

◎可怕的淋症顏如桃花被以錦繡見如天女神仙而其體內則梅毒淋毒等之窟宅也折花攀柳綺翠偎紅只是一夕之歡而貽百年之禍者往々有之美人可怕不特傾城傾國也世之年少男女染受淋症

◎多泄膿汁陽莖紅腫
◎尿溺澁滯混下血液
◎龜口封閉膀胱發炎
◎疼痛異常苦如割刀
◎夜不安眠精神悶鬱
◎見如治癒時常排膿

其痛苦異常或用坊間便藥灑縫一時或爲庸醫所誤病入膏肓噬臍莫及矣速服順和公司所發售**哈郎淋濁丸**（如服他藥無効之疾獨重症者特製哈郎淋濁丸購服定能應响）挿入尿道哈郎治淋座藥則尿道中所潜伏之病毒以化學作用悉數驅逐剷除掃絕根本不至十天其痛苦消滅斷無再發之虞世之患淋病者速服哈郎淋濁丸庶幾無貽百年之悔矣

哈郎治淋座藥以尿道消毒作用猛烈近來應用花柳病之豫防者甚多以此藥挿入尿道或塗布龜頭部即可完全豫防花柳之傳染也

藥價
哈郎淋濁丸 特製加料 大瓶四元五中瓶二元五小瓶一元二 普通製者 大瓶二元中瓶一元二小瓶六角
郎治淋座藥 大盒一元 小盒五角

哈郎良藥總發行 大連 順和公司

一切疼痛服下立止 哈郎止痛片

何種疼痛吾人最難忍也敝公司多年研究自出心裁發明一種良藥精製而成名曰哈郎止痛片如頭痛。牙痛。眼痛。腰痛。經痛。背痛。骨痛。傷風等症服用之在三分鐘之間必能治癒矣 藥價每盒三角

代售處

哈郎各藥各埠大藥房均有代售

洮南興隆街 和發順
黑龍江省城 富山堂
奉天日本站 誠昌堂
鐵嶺西門裡 義和堂
奉天小西關 廣濟堂
奉天小西關 新新
奉天鼓樓南 五州
營口永世街 中西
哈市傅家甸 長壽堂

安東市場通 誠昌堂
遼陽西大街 義和堂
遼陽大和通 安嶸
千金寨東街 德泰興
哈爾濱道外 寰球
吉林粮米行 五州
安東道署街 瑞祥泰
長春北門外 中西
大連監部通 華泰

註冊商標

味の素

經濟的美味

經濟的人喜用**味の素**一天
不過用數小匙而可得美味
所以聰明的主婦亦樂用之

C-211

大華晶

近代不可多得之美味滋補良劑爲**貧血症**之要藥

貧血症之現象

精神萎頓腰酸背痛氣喘一之力頭昏腦脹智覺遲鈍等

大華晶之組織

含有蛋白鐵膵腺素等營養要品能加增人體血中之紅脒紅腥並練製濃液易於服用爲永久不變性之人身日常營養上不可缺之聖品

總發行 **上海大華藥房** 四馬路中市八十五六號

總經理 營口 **裕泰和藥品商行** 營口水晶宮街
遼寧 **新新大藥行** 瀋陽小西關大街
哈爾濱 **寰球藥房** 濱江正陽九道街

經售處 **東三省各大藥房均有出售**

大華晶 能治老年氣虛體虧精力日非服後則氣血榮潤步履輕健 **有還少之功**

大華晶 能治婦女經血不調腰酸頭痛服後則肌膚豐艷經血調和 **有駐顏之力**

大華晶 能治學童腦力不充面黃肌瘦服後則思想靈敏體格健全 **有英武之概**

大華晶 能治小兒軟骨體虛營養先天兩不足者服後體態活潑發育增進 **有回天之能**

滿洲報星期副刊

大連市山縣通一四二番 發行所 中日合辦 滿洲報社

女人 （裕生）

這年頭兒「女人」可算是一般青年口頭上最時髦的一個題目吧、且看文藝作品上無論小說、詩歌、戲劇、彫刻、繪畫等、除了「女人」而外、還有更好的題材嗎？最近徐志摩爲對着吳儂軟語的蘇州女學生便吐出了一篇散文詩般美麗的演說辭（註一）矛盾爲找到革命高潮中幾個近于變態的典型的女性、便做成了近年文壇上不可多得的傑作－三部曲」（註二）這樣的例太多、不必細舉了

女人的本身、已經就是一件整個的偉大的藝術品、若分拆來看、則女人的各部份又自有其各別的神秘奧妙之處、無一而不具藝術的價值、不然的話、何以文學作品上會製出如許美麗的形容詞去描寫女人呢看哪、上海馬路上、有多少人爲貪看女人的足踵美、甘作車下之鬼、巴黎陋巷中、多少美術家爲欣賞女人的曲線美、竟忍餓着肚皮、用飯錢去雇請模特兒哩！

女人是宇宙一切美麗的象徵、沒有女人世界便將會失去美麗了、這樣的話、我曾親自女人的口上聽來、想我們尊重女性者總不會反對吧、但這樣說法、將有類於王爾德的童話－「巨人的花園」因爲花園不讓兒童進去、一切樹木就會枯槁、花草也不發芽吐艷了、兒童是花園的眞正主人、而女人恐怕就是當今世界的擁有無上威權的皇者了、看呀、菲律賓島上選舉嘉年華皇后的熱鬧、上海選舉美人的風潮、以至歐美各洲的女皇的選舉的競爭、那一不是舉國若狂的去拜倒石榴裙下呀！至於近年學校裏擁戴皇后之風、更不用說了

大概是物極必反的道理、所以數年來被男子操蠱生殺予奪自由權的女人、如今一反過來了、當今多少青年男子、要等着女人宣佈死刑、女人的一聲允諾、會引領他的靈魂升到天堂極樂國去、然而半句拒絕的話、會推他陷陷九層地獄的深坑、戀愛狂濤中、多少青年男子甘自沉溺苦海中、不惜喪生拚命、無非爲的是要等待女人的宣召呀！（未完）

被壓迫底婦女呼聲 （高健甫）

充滿着青天白日下邊的同胞着鬚髮蒼蒼、齒牙動搖的老們！敢請公餘之暇、沉沉靜夫、或呼她陪伴着魚魯不分靜的、聽着我這幾句代被壓亥豕莫辨的無賴游民、浪蕩迫一般沒處可以伸怨的婦女漢子、供枕席奉盤匜、同胞們、發揚她的呼聲！們！想想、反躬的問問、是

論我國的文化、開的還是不是和那某女士詩道「癡漢很早、論我國的政治、腐敗偏騎駿馬走、巧妻常伴拙夫的是已極、那文化好比日月眠世間多少不平事、不會作星辰般的光明、那政治好比天莫作天」一句相暗合、應該陰霾雲霧的般黑暗、那一般怎麼樣的傷心、怎麼樣的斷的婦女、在這陰沉暗淡的天腸呢？空裡、可就受着沒有情理和　這樣的苦痛、都是她的爹沒有地方、可以伸訴的寃屈和媽、把她强迫的拋棄到這了、唉！提起來眞是令人悽人間的地獄、實也因爲政治慘呀！這是什麼事呢！就是的關係、沒加限制、只遵子那老夫少艾　興說那「父母之命、媒妁之

我國裡的人民們、不知道言」這陳腐的話頭、來拘束那自强、有的生活艱難、有的一般婦女、終身跳不出這羅利祿薰心、所以賣他的兒網、唉！像這樣的慘酷、父鬻他的女、將那蕙質似的之母命可算够上沒人道之見蘭心似的、極聰明、極伶俐了、吾想少女的結婚初步、天眞爛漫的女子、呼她陪伴必像上刀山一般、入鼎鑊一般、常伴的少婦、必像入地獄一般、低聲常念道「那天是我出頭的日子」長吁！短嘆！淚落雨點似的、染紅了多少靑衫、大半都在燈前或是月下吧、唉！誰人救她！誰人救她！

吾很願根本的解決、同胞們！靑年的人、眼前就要爲父母、可趁早學點正業、不賣兒、也不賣女、敎女讀書自己謀個生活、一般女士們也要回想着老夫少艾、十分的不倫、似地獄的痛苦、立定脚根和主義、不羡他的富貴！不慕他的榮利！要有價値的自由要有程度的戀愛！才能撥開黑暗的濛濛的雲霧見着靑天啊、同胞呀！轉動慈悲的心靈兒、大家努力來救護

甘地公子近影

圖爲印度國民黨首領甘地氏公子拉姆達斯甘地之近影氏於追隨乃父從事破壞運動專賣法運動之時期已被英政府拘捕

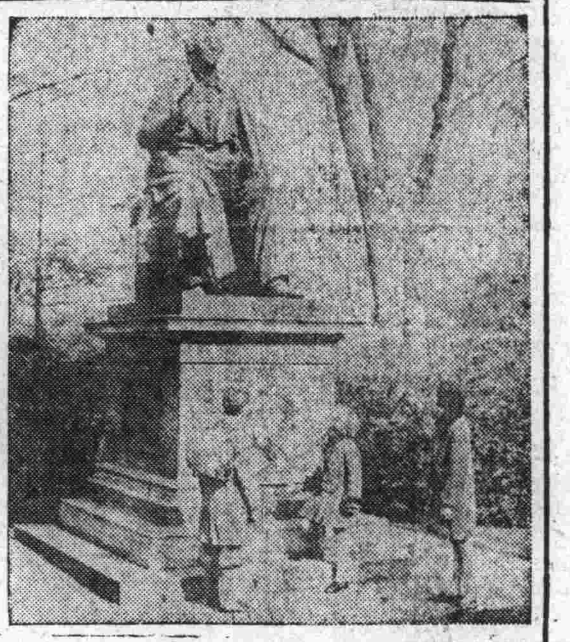

▽……童話大家之紀念碑

圖爲世界童話大家安達先氏（曾載上期本刊）之紀念碑々設丹麥首府之哥平哈經其誕生之百年祭已於上月舉行矣

本月廿九日！流星降如雨

——京大天文台之觀測—— （雪痕譯）

本月廿九日地球與慧星尾把衝突、流星將如火花般降於吾人之頭上、而起一珍現象、爰將其情形譯之如左

本月二日、漢堡天文台奚谷曼氏、發見一慧星、當即通知日本京大、該學校天文台由五日起、繼續觀測、同時更於山本博士指導之下、由渡邊理學士與學生柴田君、計算軌道之結果、初悉如中等星之光度、可最接近而見之、二十五日已近至百八十萬里、光度亦大、至四等以至三等、一日可動廿二度、廿七日移往南空、地球與慧星雖遙、然判明受慧星之引力、追其後而來之流星團、廿九日與地球約近五萬里、所謂五萬里、占地球與月距離之半分即完全在地球圈內慧星可將尾把掉進、恰如慧星爲裳裾、包裹地球之顏面而受地球引力之流星 則將落於地球、總之、流星群自宇宙開始以來、追隨其主人之慧星此次將初接近其對方之地球矣、慧星較從來其大而在較 近之點、闢由渡邊柴田兩氏於十八日夜計算完畢、山本博士、以此爲天文學界之大問題、乃於十九日將其計算之結果、電告哥平哈經之中央局、及美國流星學會長旋由哥平哈經之中央局、致電歐洲各地、流星學會長亦向美大陸之各地轉電請各下一觀測、山本博士、希望日本全國天文學者、廿九日夜觀測流星飛雨之壯觀後、向彼報告其情形、而博士對報告者、擬酬以實測圖又廿九日午後八時至十時許由北極星較近之麒麟星座、向東北方、即經度百廿度、緯度七十六度、有一輻特點由此向地球飛出如火花之流星、至於彗星近來已邇於雙目得見之程度、廿四五日爲肉眼所易見云

戀愛小論 （續）（記者）

即並吃飯問題還未解決的人、常々拿自己底肉體、向異性換取食料、還在女性更是常見的事業不發展的國度裏、不如此者、反居例外、不是因爲別的正是因爲吃飯困難的緣故、若說那是因爲她們沒知識呵、此乃不通之論

吃飽了的人、戀愛就高尙化了、神聖化了、其神聖化的程度、恆與其時其地其人之富有爲正比例、這是對整個的社會立言、若單就獨特的個人說、這話語病很大

佔有巨大財富的人、如其精神未脫低級形態則對於異性所要求的還只是肉、其發展每在量的方面、男則廣置姬妾、女則多多偷人、質的方面雖也有進一步的要求、但仍不脫肉的範圍、就是、挑漂亮的至如「好不好、樓着睡」「吹了燈、大瓦房」一類的知足常樂的觀念、可就消失了

及至社會底一般財富增加了、人們一到現在也才只是一部份－從物資裏把自己解放出來了、於是乎意識形態也就進化了、於是平才談得到眞的神聖的戀愛

無論宅神挐到了什末程度、但戀愛以肉爲基礎、這話是一點不錯的、現在走到戀愛本論的交界線、不容預先多說、僅僅提出異性間的一個有趣的現象吧不問是肉體上、或是精神上、異性的個體、都比同性的個體、接近得親切地多、然在特定之時間內、人間偏偏有男女隔絕的現象、甚至於中國覚喊過「男女授受不親」的怪口號、事情往往向相反的方面去求解決、正是、因爲近、所以遠、的確、人類並沒有因爲這種現象而就誤了生孩子呵 （完）

孟夏之夢（下）

（安心正）

「心正？你在這作什麼呢唉呀！我找你半天啦！」我聽得這樣的呼聲、很驚的看去、哈！…原來是她來了心愛的她來了『淑妹！你怎麼知道我在這"呢？」說話時、她已來到我跟前、於是將手帕舖在草地上、她遂無精打彩的下「我前兩天本想給你去信、約今日見面、怎奈我這兩天就似失去魂魄一般、糊糊塗塗的、終把這事忘了、所以我今日早晨、去到校中找你夫役說你回家去啦！於是我又到你家裡找你、你母親說你、吃過早飯帶着一本書、和照像快機、便自出去、但是也說不上你到那裡去了、因為我今天也是異常煩悶、所以我由你家出來、就信步順着江沿走來、我想如遇到你呢、更好、如遇不到你呢！便權當消遣…不料想就眞的遇見你了…這也是該着你我見這一回面哪！」

她帶着極不高興、極憂愁的神氣、斷斷續續的說

當我看她這樣狀態、與往日不同、遂自起了一個疑問「淑妹！往日你我見面的時候、你都是很高興、而且很活潑的、怎麼今天這樣的憂愁呢？莫非有為難的事嗎」我握着她的手看着她的臉問「咳！我們要…」一句話尚未完全出口、然而她眼中的熱淚、早已滴下…次則嗚咽我看這個樣子、越發莫明所以、而且我適纔的高興、同時也付於流水

「淑妹一你有甚麼事呢？這樣的難過？」我心裡忐忑着「心哥！今後你、你我離已再見面…面了！大概今天就是最後…後的一次…次吧」

她哭着說

我聽她說出這樣的言語、眞如平空霹雷、萬箭穿心一般我癡癡的看着她那淒慘的面孔、剛剛握着她的双手、兩人默默不語

「唉！究竟是甚麼事呢！哭能當了事嗎？你暫不要悲傷詳詳細細的和我說說、也許有挽救的辦法…你覚一門的哭號、我心裏是愈發的難過呀」我雖然如此勸她安慰她然而我的眼裏早已含着痛淚她聽到、我的安慰、於是她的哭聲稍減、遂斷斷續續的對我說「前兩天聽我母親說、將我許於道外一個商人今年廿九歲、並且還是二房像這類的婚配、你想我能應允嗎？休說他是比我大十歲的商人、就是和我相等的少年、我也論對不能應允的：我就認你是我的終身伴侶了」她說到這個地方、復又哭起來、我看着如此眞是肝腸寸斷說不出是怎樣的難過「要不然你想怎樣辦呢」我向「沒有什麼辦法、不過和他們抗爭幾次、但是終無成效…反正死了就完了…」她此時的哭聲、聲較前越發痛大、越發悲切、嗚嗚咽咽的又繼續道「我死以後、你也不需為我悲傷、為我…也休要以我為念、萬望你致心學業…努力前途…將來為社會打倒一切不平等的待遇、打倒家庭束縛…這是我唯一的熱望」說着她就奪手、欲往江中跳去、我遂緊緊將她抱住欲要安慰她但是一句話也說不出口祇是偎着她的淚臉相互痛哭哭不出調的「密司脫安睡着覺你哭的甚麼書都落在地上了」A君進屋來說於是把我的淒慘之夢驚醒枕上的淚痕尙存、牆壁上的鐘、八點已過、一顆明亮的太陽、高高掛於天空我向地上一看、果然昨晚看的那本紅樓夢、在地板上放着、於是將書拾起、仍然癡着擬想「快起來吧！你看幾點啦！」A君說着出去

我也未曾答言、仍思索夢中的情景、最後我自言自語的說「淑妹呀！你我將來是眞的這樣啊還是空作夢呢(完)

一九三〇、五、十一、於阜姑屯站

▽……意大利之棒喝團

圖為以意首相莫索里尼為領袖之少年棒喝團之一部目下意大利有棒喝團員卅九萬五千八百人分佈於六百十六區域練習軍務云

給意中的女友

（赤子）

我抱着一百二十分的誠懇和恐懼、來冒昧的和你談話時望你要知道我心中的衷衷和苦楚、無論如何請你原諒我這冒昧吧！

我和你見面的認識足有一年多啦、可是談話的機會實在是很少、前幾天我到貴校去了一盪、在那天總算是和你初次談話、我就託你代達一件事、你為我辦的很圓滿我眞是非常的感激你我也是說不盡的熱誠愛慕你那和藹的面孔、和那活潑的聲音我更是加倍的羨慕你的氣志遠大、和健全的環境、只你要努力奮鬥不要灰心、我相信你能給薄弱的婦女們爭一線曙光、我也承認你是婦女先進者、我更相信你是現代青年婦女們引導者、你的前途光明和榮耀眞是令人可羨慕的、我很知道你的天眞美性一點也未曾失掉、我深望你要美潔僉全的自愛、萬勿學那娼妓式的戀愛、交一些無愛無情的男之來作你朋友、他們能阻碍你向前進展、又能破壞你的名譽、總要美而潔的自愛、朋友也是不可缺少的、還是先察而後交、這就是我一點忠誠獻給你的你要好好的想想、誰求你代達一件事、你就知道赤子是誰了一九三〇、五、二一投自花銀

小詩

（朱容容女士）

花前！
月夜！
微風吹着衣兒
颼々作聲
這靜院
這夜色
這一絲々的詩意
繞着了月兒和我

○　○

牽牛花啊！
你不要自持你的高！
你是介着偉大的蒼松
你才能攀入了雲霄！

○　○

風姨！
你吹呀！
你努力的吹吧！
吹了這萬惡灰色的世界

○　○

和平之神喲！
你藏在那裏去了
眞叫人們
望眼欲穿喲！

寫於同澤女中
一九三〇、五、二十一

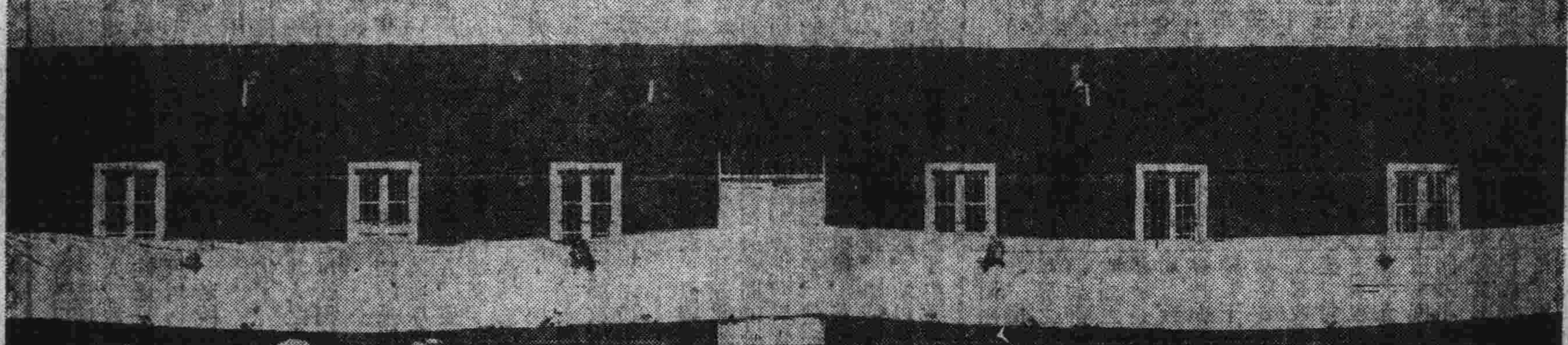

埃及古代之裹屍布

數千年前埃及古代沙特哈葉婦哈特之「密拉」（施用藥水防腐之屍體例如中山先生遺骸）由其腳部取下之裹布「麻製」八十五英尺該布今張於埃及遠征隊假用之家屋之前寬四英尺二分云

孤獨底老淚

(劉鏡海)

多恨善愁的我、眞賤材、天天有事作、心靈上還感覺不著有什麼痛苦辛酸、一閑着你看吧、什麼煩惱、憂悶、悲痛、…就接踵而來、如潮水般的澎湃於心頭、甚至要漲破胸膛似的、我這塊弱小的心靈、眞不堪其擾了、所以我最煩惡的是星期日、最忌的也是星期日了

咳!今日又是星期、這可怎麼辦呢?啊!有啦!我何不到那青草黃花織就了錦繡的郊野、柔楊媚柳鶯啼鳥歌的林間、去遛々、排遣胸中的傀儡、也許有些樂趣、還能得着學點理科上的知識、換點新鮮的空氣、哈!我欣然了、如是下了決心、梳攏蓬鬆的髮、彈彈塵蒙的帽、踏着步離了污穢的陋室

我孤獨的走着、驀然在背後彷彿有輕悄的遲緩的脚步聲隱約的哼…哼…聲、哦!什麼人在我後面跟着、我愣了我驚愕了、我掉頭一看、呀!一個矮小駝背的老人、右手拿著拐棍、左手提着筐、衣服襤褸、面色黎黑、枯皺橫生、深深的眼眶裡、露出無光芒兩個眸子、兩眼角還積些眼眵、我靠近身旁、他停住了

「你這大的年紀、還拿著筐上那去?作什麼?去拾草麼?去拾柴麼?咳!你老人享幾天福吧、趕多咱是個頭啊?別給…」我說了一大套、老人像觸動心事似的、不斷續了而嗚咽了、幾滴老淚滴在筐上、叭打叭打作響、好似咒罵我不應當掀起他老人的心事、徒增老人家傷感似的我呢、莫明其妙、呆呆的站著、這整個的心靈、亦被其模糊了

「咳!我享什麼福?我還有什麼福享?我呀!咳!提起來呀!我痛心…我冤枉…我……我是C村人、我姓李、我今年纔長七十五歲啦、老伴(指妻)在十五年前已經死去了自從老伴死後、魔障就降臨了

我一生也儲蓄了幾個血汗金錢、買了幾畝白沙(指土地)實指望年老力盡、不能賺錢的時候、好作我養老之費、咳!蒼天呵!蒼天我不知在那世裏造下罪孽、今生養了兩個不孝的兒、我這兩個兒子、小時候、就不聽教訓、不是打東隣、就是罵西舍、不是要這樣吃、就是要那樣穿、我因愛子心切、像這樣的鬧、我也未加拘束、有時和旁人孩子打仗、人家找上門來、我賭氣打他幾下、老伴兒就埋怨我、她說兒子不好、該好好管教、犯不着下這樣的毒手、我若强駁她幾句、她就鬧皮氣、一回一回、把我這敎管兒子的心、也磨消於烏有之鄉、他們就從心所欲、大鬧而特鬧了、提到這兩個東西、都長大啦先後都給他娶上媳婦、心想娶個賢良媳婦、規勸規勸、也好有回頭之日、咳!誰料想更是雪上加霜、什麼是賢良媳婦、倒是兩個母夜叉、不但不規勸她男人、反罵我爲老殺材、專能吃不能作、助紂爲虐、把我當牛馬看待老伴呢、天天生些悶氣、因之得了致死之症、可就長別濁世、尋她安樂地府去了、天呵、我…々的命運更破產了、每天喫些殘飯冷菜、你說我能吃飽不?枵腹從公、你說可憐不可憐呵、現在呢兩個東西已經析居了、各人領着老婆孩子去過太平日子去了、我呀、咳…咳…無人收留了、無家可歸了、唉唉在這個兒吃十天飯、再上那個兒去吃十天、總是這樣輪流、簡直成了個定期討飯的乞丐了、專吃還不行、還得給人家拾點柴草呢!我拿這個筐呵!就是去拾柴去呀

先生呀!先生呀!你說我這命苦不苦呵!你說我怎就不死呢?我還罪遭夠了、我呵!我這一生的精華、被兩個東西奪去!我…我…舉目無親、還有誰憐憫我呀!老人家越說越悲、越悲老淚越掉哭不成聲了

這時候青朗的天氣、忽呈現悲慘的氣象、歡悅的歌鳥、也似換了神色在悲鳴着、我不免灑了無數的同情淚、老人呢?呀…々…的去盡他的義務(?)去了

一九、五、一九、于杏樹屯林校

迷羊

(三) (活石)

先見很和氣的站起讓座痴人坐下了、寒喧着路上的辛苦、終于先見由他的懷裏拿出一張畫、叫痴人看痴人拿起畫來一瞧、看見一羣羊、在山谷裏亂跑、有的是、被荊棘刺出血來、有的是病死有的是、在草地上吃草、有的是、走在正路徑上、後邊來了一個很獰惡的魔怪、拿着鐵棒、向回追趕着、有許多的都已跑回原路去了、在路當中有一道紅河、河裏立着一個十字形的發光架子、有許多羊、在這河裏泅浮着

魔怪見了跑到河裏的、就不敢再追、怕那光芒刺牠的全身、將在河邊的一隻瘦羊、從兩眼裏流出好些眼淚身上帶着傷痕、扎爭的浮着

先見告訴痴人說「這是你們的寫照、從打你由死城走的那天、包會石早已知道、初次你得了好處叫你到快樂的樂園走了一次、後來又給你些鑑戒、捕魚的漁人、受刑的女子、都是給你的暗示、你看見了那瘦羊麼?那就是你呀、你在這裏休憩幾日再走、當初你總不要恢心傷膽、總要常看過着困難要常々求告包會石必要幫助你、你也要幫助路旁的羊、我這裏還有一付寶貝給、帶着、魔怪就不敢來了!」

痴人聽了一些話、十分的拿闊、彷彿他自言自語的說、『呀!我原來是一個迷羊』聽說痴人他還生活在光天化日的世界裏面、旁人說他瘋了!瘋了!中了烏托邦的病了

一九三〇、五、三 於審形密盧 (完)

▽……印度之少年婚禮

圖爲印度少年結婚典禮之情形最近印度因從來十四歲之結婚年齡此次提至十六歲故民衆均於此項法規未頒布以前爭先結婚云

日本的小詩

(銘竹)

詩歌在日本像空氣一般的普遍無論什麼人都覺得、都會讀、合作從最早的時候、習作小詩、已經視爲一件道德上的義務了、彷彿是如是的規定、當你正覺忿怒的時候、可以作首詩拂散胸中的抑鬱、不必流些粗擴的言語、當你的痛愛的人假若不幸死了、最好寫點詩來寧靜你振悸的心弦、或者萬一你爲了死後未完結的瑣事而煩惱、那你就可以勇敢些咏點詩論到死……所以在從前每每有失去了她的尊榮的少婦的人、在未刺喉自殺以先、一定要創作一首詩、自殺的青年、沒有剖腹之前、也是如此、總之、他們已經將它看作論理的實踐了、這固然所有的詩句不盡是特殊的天才之呈覽、但至少他們對於痛楚的自持、却相當的作到了、並且也正因爲這個原故、纔促成日本爲一個「詩人氣的國」個個人都有「歌心」的素質、隨時地皆可抒詠一下

以少數輕談的筆觸、傳深永綿續的韻味、這是日本畫學的原因、小詩的構成、正和它一樣、全在將栩栩的情景、鱗片的暗示、而避免「說盡」的滅裂、使觀賞者憑藉了這鱗片的暗示、去自由的翱翔他的思想之翼翅去、所以能如「寺鐘的一擊使纜纜的幽玄的餘韻、在聽者心中永繞的波動」

有島武郎說有一次他的幹弟生馬曾教他畫的方法「假如你看見齊齊整整、完全畫在鏡框的四邊以內的作品時、你須疑一疑那作品、假如你看見一種作品叫你覺得物是擴張到框邊以外、那麼一看就是覺得價值低、也還是值得注意」一切藝術和非藝術的分剌、我覺得這一點、始終是值得注意的、不管是新興的或是其他的、雖然在明治十五年提倡新詩的井上、巽軒、矢田部尙今等、已說過和歌已是過去的文學、不足以發揮情志、因爲近代人心情較複雜了決非那簡短、俳句或川柳所能勝任、巽軒等這話、固然也是很中肯的、不過在相當的範圍內、俳句一類的作風、還是覺得有趣的、自然我決不迷戀廢墟枯骨的話、以下殿着兩首譯文!

兩隻蝴蝶呀

去年我親愛的妻子死了!

將蝴蝶關涉到愉快的結婚、這是日本一種很美麗的象徵主義、所以據舊的習慣、送人家結婚禮物時總是伴送着一双大的紙製的蝴蝶、這首悼亡的俳句便是由兩隻蝴蝶、而反映出昔日和現在的況味、我覺得很淒艷

啊、沁骨的風呀!

是那紙障上小手指弄的玩意!

這是寫慈母思念夭折的幼兒的俳句「紙障」是一種薄白色的紙糊成的遮蔽物、在日本的人家、充作門和窗戶的用處、爲的是可以障着外面的窺視、和緩衰的陣風、並且也可以得着充分的光、但是小嬰孩總喜歡用他們嫩弱的小手、去刺那紙障上的紙的外面的寒風、便會從這空處吹進來了、現在風得很冷了、實在的!吹到慈母的心中、因爲這是從那亡、手指刺破的小洞裏吹進來的

犧牲

（王法淵）

在民國四年冬季的一天晚上、天氣十分凜冽、北風括下了白銀似的雪花、堆遍了污濁的大地、還不肯休息、街頭的野犬、耐不住寒冷的風雪、躲在家屋的簷下、在撲々地抖顫、瑰麗的層樓、矗立街的兩旁、夜的黑暗包在他的[illegible]、因此從每個窗孔裡透出來的燈光、愈顯明亮

夜色愈覺深沉、窟中燈光人語、漸漸暗談稀少、最後這帶街巷、完全沉寂於黑暗中、像一隻已死的大動物

惟有街梢一間小屋的狹小窗檻裡、還透出一絲大光明的燈光、在街上、在這小屋中、枯坐着四個年青的少年默對着熊熊的爐火、低着頭各在凝思着

時鐘當的一下、在報告着似乎說已是夜午的時候、虎虎的北風、正在巡視着門外、很想進來吞沒了這四個勇敢的忠實的少年

坐在壁角的k張開了他二手、伸了伸、不耐地站起來說：

怎嗎？一點鐘了嗎？他爲什麼還不回來呢？

是呀！唉我願我的朋友無恙、得着勝利、永遠的勝利

—靠棹的T正說到這裡、門鈴—當、的一聲、從門外衝進來一股嚴冷的北風挾着進來了一個年約二十歲的少年肩披着軍用的斗蓬、皮手套風塵眼鏡皮鞋皮綁腿、一身軍裝、毅冒着冷風寒雪、冲進了這間小屋、登時鼓破了房中的寂寞、這少年急脫去了肩披、和風塵眼鏡、拖了把椅子自主的靠近着火爐坐着臉上滿現着失望的、煩惱的狀態

G事情怎嗎樣？順手嗎？高橋的佈置、完—k呆望着少年的臉、婉轉的說

不、不、事情遭得很—G嚴厲地回答着k

怎嗎？不稱手嗎？唉天哪我願明天有總部的同志、到這裡來幫辦這事—不、不、我明天必須到前方去—是必須這樣—k自言自語的說

G請你明天休息了罷！讓我到高橋去擔任佈置的工作—G、那一磅重的東西、仍放在那面嗎？—T對着G誠懇的說

好、炸彈仍在那裏、藥線也已埋好、就是沒有湊上、要是你去啊！這勝利是一定屬於我們的、老友！我在這裏慶祝了—不過、我却在明天、必要到火車站去探々他們、聽說那朱某、明天上午親自來檢閱軍隊呢！—哈哈、也許明天就能下手、G嚴肅而帶瘋狂的說、似乎已極有把握了—外面有了犬吠聲音、他們的談話也就中止

第二天的下午、駐防徐州車站的軍隊拿到了一個奸細呵！原來他是一個貧苦的賣報者呀！是和乞丐一般的人呀！這是奸細嗎？

一個態度從容、面帶微笑而蓄有勇敢性、毅決力於天性上的朋友、挾着一大捲民國報覺悟報公報鐵血報—絕不類在賣報時、苦臉枯唇、低頭躬背的狀態、所沒有變更的、便是一身襤褸的衣衫並和始終服從於三民主義、實行革命救國的心！這就是爲黨爲國、努力於舊軍閥壓制下秘密宣傳工作的G君在某將軍到站未有半點鐘的時候、無情的槍彈、從熱心於洪憲驀下、而不知革命爲何物的惡丘八手中、直射出來、打進了這勇敢的G君的腦門、碰的一聲

呵G君從此和我們幾萬萬同胞長別了、未完的工作也辭去了、他面帶着笑、倒臥在地上、碧血流奔四週、一點不散的浸透着、在許多人暗泣的時候、却聽到幾聲的哈、哈、—呵！原來是幾位丘八們在娛樂、在拖扛着G君到一口白松板釘成的薄皮棺材裡塞、從此、他—G君的音容—長此以往的深留在人們的腦海中、永不會掀波—不死的精神—勇敢而毅決起浪了、呵、呵、一坯黃土埋俠骨、三寸勢草志士風

▽……南非之鑽石鑛山

圖爲南非洲世界有名之浦列密亞鑽石礦山彼稱爲世界最大三千〇二十五四分之三卡拉特之嘉利南鑽石即由此鑛山採出者該山深四百五十英尺採得之鑽石皆車運中央製造所云

▽……匈牙利大王一世之畫像

圖爲匈牙利大王馬多溪亞斯一世之肖像由維開瑪侯贈與好爾西提督者此爲有名畫家之波爾多拉費奧氏（一四六七—一五一六年間）之作品目下藏於匈牙利首府布達佩斯多之技術博物館該大王係於一四五八年即位一四八〇年逝世爲稀有之賢君云

夜雨

（鄭岳）

瀟湘夜雨四字是含着好淒厚的詩意、但是在獄中聽着那淒清的雨滴眞是有一種說不出的感懷！這是淒涼的瀟湘夜雨的晚上瓦上的雨聲一陣急似一陣的來了簷前流下的雨水觸到地面的時候發出一種幽怨的聲息、倚在門邊望着天空的時候、由最高的空中降下煤煙似的雲氣、高處是墨黑的、逐漸的淺了下來、到低處的時候、便如早上的輕煙了、那是沉悶的白色的輕煙、狂了似的由空中遊到地面、看着這樣的雨景聽着那種冷淒的聲息、心中覺着無可奈何的滋味、好像自身已不在獄中、是在異鄉的荒原中的野廟裏、那是沒有人煙的地方、就是一種寂寥能使你淒然下淚、現在就是一種寂寥、這種寂寥是這樣的使人難堪、使人行坐皆非、使人的腦力已經消滅、呼吸好像也將窒息的樣子、心上好像是注射了多量的麻醉劑一類的東西、是沉痛又好像在身內動搖、這種可怕的寂寥呵！這種可恨的寂寥呵、像是蚊群、繞在身邊體膚上處處均觸到了

在這樣雨的春夜、有的夫婦正酣睡在香衾裏面、有的男女正在溫暖的屋子內談心、但是貧窮的平民、也在爐邊賞受天倫之樂吧！或是在前線、趁着這夜雨的寂寥、匍匐而行的兵士正在作戰時、也備的工作死屍的氣息隨着煙雨襲到他們的身上、荒野中只是寂寥、他們的心情縱然也經麻木、但也不能不有懷鄉的情緒吧、或是在南北極的冰天雪地裏面、也許有冒險家正殭斃在雪山裏面呢

紛亂的思想、烏雲似的紛亂的思想使我的腦精更覺疲倦了、想的時候有的使我興奮、有的使我悲苦、我的腦中像有火星迸炸了、呵、我如何是好呢？我現在是在獄中、也許明日我便被槍決了呢！親愛的青哥呵、我們的夢怕要殘謝了、種種的企望用兩人的智慧調了感情織成的美好的夢、怕快要破碎了吧—唉、雨聲更是淒清了呢

蓄髮

（安心正）

近來有一般號稱時髦的男子、蓄留長髮、也有梳之於後的、也有分垂於兩頤且潔之以油、其光潤奪目蒼蠅不敢棲犯、而其所穿戴之衣帽、尤其與常人相異總之、他一事一動、俱彷學女子派頭、甚至女子旗袍、穿於身上日夜與一般時髦的女子們、共同坐臥、方隨彼之心願••••大概此類的男子、多數主觀以爲時髦漂亮、換句話說、他的心理就是使一般的女子、多看他幾眼罷了如不然、也許有其他用意、但是若據學識淺鮮的我看、除上之一端、實在無有其他可取的條件

因圖便利清潔起見、所以男子剃去髮辮女子留以短髮如果個個男子蓄着長髮、擦上頭油、休說清潔、就是男女有什麼分別呢？恐怕不脫去衣服、認不清是男是女吧！所以我敢說他是有傷風化••••同••••••一樣

大凡愛好的青年們、對於裝飾一項、人皆喜之、如以光頭難觀、或留平頭少許亦非不可 總之據我觀察、如上所述之男子、實爲下賤、卑陋、且無絲毫利益、但我學識經驗淺鮮、或所述之非是、仍請閱者諸君指教批評！1930、5、8、於皇姑屯站

新書目錄

▲澤瀉集 大洋五角
▲健康性生活 大洋六角
▲呆女婿故事 大洋四角五新
▲新仔婿故事 大洋四角
▲民間趣事新集 大洋一元二
▲性慾與性愛 大洋六角五
▲歡帶集 大洋六角
▲苦酒集 大洋六角
▲日記九種 大洋七角五
▲農家曆 大洋二角
▲最新養蠶法 大洋七角
▲桑樹栽培法 大洋一元
▲葡萄栽培法 大洋一元
▲果木栽培新法 大洋三角
▲蔬菜栽培當 大洋一角五
▲蔬菜栽培新法 大洋三角
▲養蜂全書 大洋五角
▲養蜂淺說 大洋一角五
▲蜂採蜜管理法 大洋五角
▲養蜂新書 大洋二角五
▲養鴿法 大洋五角
▲養雞歷 大洋三角
▲養雞圖說 大洋四角
▲養雞新法 大洋四角
▲養雞要訣 大洋六角
▲養雞全書 大洋一元
▲養家全書 大洋一元二
▲養牛全書 大洋一元二
▲果樹園藝學 大洋一元六角五
▲農家百事問答 大洋七角

▲函購辦法
外埠函購如有匯款不便者可以郵票代用但照九五扣計算自汗損或損不堪者或各省限於本省通用之郵票一律不收郵費約照書價加一成有餘退還不足照補特此謹佈

附啓
敝號之圖書目錄現已出版如蒙索閱請附郵票二分當即寄奉不悞

大連市沙河口大正通
啓明書社
電話九四二七番

發行人 西片朝三 編輯人 金念曾 印刷人 金墓享